

楽しく学び つながり 活かす 生涯学習

はむらの 教育



羽村西小学校で行われた ICT 機器を活用した外国語活動の様子です。

子どもの読書離れをなくそう



図書館では、「学校おはなし会」や「図書館見学」等の事業を通して小学校と連携を図り、読書の素晴らしさを伝えているほか、「学校図書館システム」を利用することで図書館と学校図書館が連携し、より幅広いジャンルの児童書を図書館から学校図書館へ提供するなど、子どもたちの読書活動を応援しています。

『令和元年度 文部科学白書』には、読書とは、「言葉を学び、感性を磨き、表現力を高め、創造力を豊かなものにし、人生をより深く生きる力を身に付ける上で欠かせないもの」という記述があります。読書によりその力を身に付けることで、将来における問題解決能力を養う手段のひとつにもなります。

しかし、現在本を読む子どもが全国的にみると減少傾向にあり、以下のような現状があります。



本を読まない子どもはどれくらい？
1か月のうち1冊も本を読まない児童・生徒の割合（不読率）は左表のとおりです。

1か月間に1冊も本を読まない児童・生徒の割合

年度 学年	H25	H27	H29	R1
小学生	5.3%	4.8%	5.6%	6.8%
中学生	16.9%	13.4%	15.0%	12.5%
高校生	45.0%	51.9%	50.4%	55.3%

学校図書調査より(全国学校図書館協議会)

国の目標では、令和4年度の不読率を、小学生で2%以下、中学生で8%以下、高校生で26%以下としています。
調査結果を見るといずれも目標達成には至っていません。

読書好きな子どもになるには周囲の環境が大事！

不読率を減らすには、子どもたちに本を読んでもらわなければなりません。

東京都教育委員会の「令和元年度児童・生徒の読書状況調査」によると、本を読んでいる児童・生徒は、身近な人と本を通じてコミュニケーションをとっている割合が高いということが分かっています。

また、毎日新聞社が行った「読書世論調査」において、子どものころに大人に絵本を読んでもらった経験が豊富な人とその経験に乏しい人では、その当時「大好きな絵本」があったと答えた人の割合に大きな差があることが分かっています。

そのため、児童・生徒にとって身近な家庭や学校、図書館の役割は大きな意味を持っています。



図書館の取組

図書館では、中高生の読書離れを防ぐため、YA（ヤングアダルト）担当が定期的に読書パンフレット「ヤングスクラッチ」を発行し、市内中学校と羽村高校の全生徒配布を行っています。掲載されている本を保護者の方が読んで、お子さんにおすすめしてみるのが良いかもしれません。

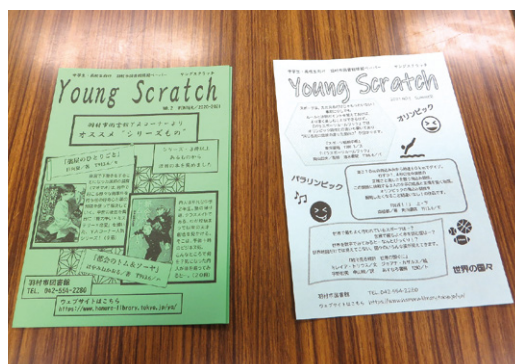

▲読書パンフレット「ヤングスクラッチ」

※参考文献

- 『令和元年度 文部科学白書』文部科学省
- 『令和元年度 児童・生徒の読書状況調査等の結果について（概要版）』東京都教育委員会
- 『読書世論調査2020年版』毎日新聞社

【問合せ】図書館

☎554-2280

縄文土器の魅力

毎年十一月一日から七日までの一週間は「文化財保護強調週間」です。この期間は文化財に親しむことを目的としたもので、都内各地で特別展や文化財の公開などが実施されます。

郷土博物館でも、埋蔵文化財や発掘調査の成果を知っていただく機会として、特別展※「土器ッと羽村ー縄文時代のくらしー」を開催しています。

今回の特別展のテーマにもなっている「縄文土器」について解説します。

縄文土器の「縄文」とは、土器についている縄目の文様のことです。一八七七年にエドワード・S・モースというアメリカ人の学者が、現品川区の大森貝塚という遺跡を発見し、調査しました。この調査の報告書で「縄の跡」という意味の言葉が使われ、のちに「縄文」と和訳されました。これが「縄文時代」という、時代区分そのものを表す言葉にもなったのです。このような経緯から、文様が無いものや、縄文以外の文様が付いているものでも、縄文時代に作られた土器という意味で縄文土器と呼ばれます。

写真①～④のように、さまざまな文

縄文土器の文様



①縄文

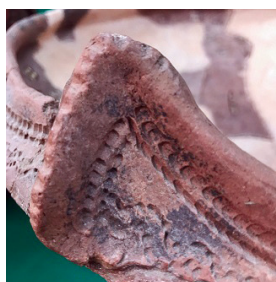

②刺突文

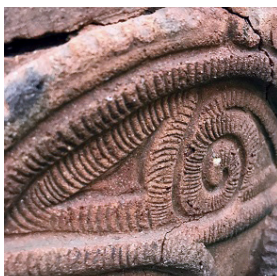

③連続爪形文

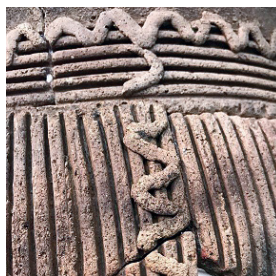

④平行沈線+蛇行隆帯

様のバリエーションが縄文土器の魅力の一つです。この文様は何のためにつけられたのでしょうか。実際に土器の魅力に触れて想像してみてください。特別展の会場では、本物の土器片に実際に触ることが出来ます。ご来館の際は、ぜひ手に取って、重さや質感を感じてみてください。



【問合せ】郷土博物館

☎ 558-2561



▲展示のようす

※…特別展「土器ッと羽村ー縄文時代のくらしー」は12月19日(日)まで郷土博物館で開催中です!!

生涯学習センターゆとろぎからのお知らせ

絵本作家 あずみ虫原画展

金属板を切った絵の具で着色する独特な技法を用いて絵本・書籍・広告などの分野で活躍しているあずみ虫さんの原画展を開催します。「おべんとう だれと たべる?」「つるかめ つるかめ」などの絵本原画や装丁(本のカバー)原画を展示します。

「つるかめ つるかめ」は、不安な気持ちを抱えながら過ごしている子どもたちを「おまじない」で勇気づけるために作られた絵本で、コロナ禍の今にぴったりの作品です。ぜひ会場でご覧ください。

日時: 12月8日(水)~19日(日)10時~17時(最終日は16時まで)
※12月13日(月)

は休館

会場: 展示室

入場料: 無料

▶「つるかめ つるかめ」
(中協初枝・文)
あすなろ書房



児童文学講演会

「絵本作家あずみ虫トークイベント」

日時: 12月18日(土)14時~16時

会場: レセプションホール

定員: 40名(先着順)

申込: 12月1日(火)(市外在住の方は12月4日(土))から羽村市図書館(☎554-2280)に

電話または窓口で申し込んでください。



▲「おべんとう だれと たべる?」
(福音館書店)

武蔵野美術大学協同企画羽村ゆとろぎアートプロジェクト 2021 展覧会

今年度も武蔵野美術大学芸術文化学科との展覧会を実施します。ぜひ、お越しください。

日時: 12月22日(水)~1月6日(木)10時~17時
※12月27日(月)、12月29日(水)1月3日(月)は休館

会場: 展示室
入場料: 無料



▲昨年度の展覧会の様子

美大生の活動をご覧ください！

ゆとろぎ美術館

「ムサビ芸文アートの日常実験室」

武蔵野美術大学芸術文化学科と連携し、ゆとろぎに来館する方が、いつでも気軽に美術作品やアートに触れることができ、それらを通じて見出される地域の多面的な魅力を

発見することで、日常生活がより楽しく豊かになるような空間を設けました。

「ゆとろぎ美術館」では、武蔵野美術大学学生や教員の作品や、活動を紹介する常設展示を開催する予定です。将来の活躍が期待される美大生や現役の美大教員のさまざまな活動をお楽しみください。

場所: ゆとろぎ1階ロビー

国立音楽大学と連携した取り組みを進めていきます

これまでも羽村市教育委員会共催事業での演奏会や、小学生的のオーケストラ鑑賞教室などで協力いただいている国立音楽大学と、9月10日に「羽村市と国立音楽大学との連携に関する協定」を締結しました。

今回の協定締結を機に、芸術鑑賞事業をはじめ地域の教育・芸術振興のための各種事業で連携し、活力のある地域社会の創造、人材の育成など、市の発展に向けた取り組みを進めていきます。



▲締結式の様子

【問合せ】生涯学習センターゆとろぎ

☎570-0707

スポーツセンターから

「ウォーキング始めませんか?」

東京2020オリンピック・パラリンピック競技大会は、9月5日で閉会しました。歴代最多のメダルを獲得するなど、日本選手団の活躍により大いに盛り上がった大会となりました。1年延期となり、5年間にこの大会にかけたアスリートたちの勇姿は、観ている私たちにも勇気や感動を与えてくれました。

この感動が冷めてしまう前に、スポーツを始めてみませんか?スポーツセンターでは、誰でも・いつでも・どこでも始められる「ウォーキング」をおすすめします。

ウォーキングを始めるには、専用のシューズやウェアを準備しますが、動きやすい服装や普段履いている靴と歩くための道があれば誰でも手軽に始められるのが魅力です。また、ウォーキングには生活習慣病予防や心肺機能の向上、肥満予防やストレス解消といった効果もあります。

気持ちが先走り、身体が追いつかずケガをする事を防ぐために羽村市スポーツ推進委員協議会が監修・作成した「羽村市ウォーキングマップ」を活用し、知識を身につけましょう。ウォーキングマップには、ウォーキングの効果や理想のフォーム、靴の選び方や履き方、ウォーキング前後の注意書きがあり、初心者でも安心して始められます。

また、市内には5つのコースがあり、体力に合わせてウォーキングできます。体力に自信がついたら、コースをはしごして距離を延ばすこともできます。

秋の紅葉を楽しみながら、ウォーキングを始めませんか。
(羽村市ウォーキングマップ)はスポーツセンター等で配布しているほか、市公式サイトに掲載しています。



【問合せ】スポーツセンター

☎555-0033

図書館からのお知らせ

羽村市読書マラソン大会開催中

図書館では読書マラソン大会を開催中です。

読書マラソンとは、図書館の資料を借りた際に、期間中の貸出点数が累計で記録されるというものです。また、大会期間中に目標点数30点雑誌・CD・DVD含むを達成した方には、市制施行30周年記念しおりをプレゼントします。ぜひ参加してください。

期間：令和4年1月16日(日)まで

参加資格：図書館の利用者カードを持っている方

参加方法：館内のお知らせ・図書館ウェブサイトで確認してください。



▲図書館ウェブサイトQRコード

市制施行30周年記念

「シリーズ 読んで学ぶ羽村市③」

図書館で所蔵している本の中で、羽村市に関係するおすすめの本を紹介しします。

今回は中里介山に関する本を紹介しします。中里介山は明治18年(1885年)に神奈川県西多摩郡羽村(現東京都羽村市)生まれの作家です。「大菩薩峠」は、介山の代表作であり、世界

的な長編小説としても知られています。

●『大菩薩峠』 中里介山／著 筑摩書房

●『羽村市郷土博物館資料集一 中里介山 人と作品』 羽村市郷土博物館／発行

●『中里介山の原郷』 桜沢一昭／著

●『多摩の文学散歩』 佐々木和子／著 (介山だけでなく多摩にゆかりのある作家について多数の記述あり)

この他にも羽村市図書館の地域資料コーナーには介山に関する資料を多数所蔵しています。読書に最適なこの季節に、長編小説にチャレンジしてみたいかがですか。



『大菩薩峠』
『中里介山 人と作品』▶



▲『多摩の文学散歩』
『中里介山の原郷』

【問合せ】図書館

☎ 55412280

社会教育関係団体の登録制度を活用してください！

市では、社会教育活動(学習・文化活動、スポーツ・レクリエーション活動など)を行う団体・サークルを支援するために「社会教育関係団体の登録制度」を設けています。

羽村市社会教育関係団体登録のメリットを活かして活動しましょう！

登録申請方法など、詳しくは問い合わせてください。

羽村市社会教育関係団体に登録すると…

●団体として社会教育施設(ゆとりぎ・スポーツセンターなど)を利用する際の使用料が減額されます。

●市の社会教育備品(展示パネル・プロジェクトターなど)を無料で使用することができます。

●教育委員会が発行する「団体・サークルガイド」(冊子と市公式サイト)に団体の情報を掲載でき、市民の皆さんや他の団体に活動をお知らせできます。



登録できる団体は…

●構成員が5人以上(そのうち7割以上が羽村市内に在住・在勤であること)で、継続的に学習・文化活動やスポーツ・レクリエーション活動などを行っている団体。(サークルも含まれます。)

※次の事項に該当する団体の登録は認められません

●営利目的の活動や政治・宗教的な活動を行う団体
●先生や講師が中心となって活動している「教室」や「稽古場」などの団体



【問合せ】

学習・文化系団体：生涯学習総務課
生涯学習推進係(内線363)
スポーツ・レクリエーション系団体：スポーツ推進課
スポーツ推進係

☎ 55510033

1人1台端末

を活用した

特色ある教育活動について



羽村西小学校では、令和3年4月に配備された1人1台端末を活用した「特色ある教育活動」の一環として、外国にいるインストラクターの方とライブ映像をつなぎ、文化や言語についての理解を深める「Mimmy（ミミー）プロジェクト（外国語活動）」を実施しています。

あります。と積極的に質問したり、インストラクターに聞かれたことに、英語で答えたりしていました。国際理解教育の推進が図られる楽しい学習の機会となりました。



この民間企業と連携した事業は、外国のインストラクターと羽村西小学校の教室をオンラインでつなぎ、モニターの向こうは別世界といったライブ感覚のある学習となっています。さまざまな国のインストラクターが参加しており、子どもたちには、毎回、刺激的でワクワクとした学習活動となっています。

今回は、4年生がオーストラリアのステファニーさんから現地の文房具について、教えてもらいました。

子どもたちは、「ものさしの長さは何センチですか？」

「オーストラリアに分度器は

【問合せ】学校教育課指導係（内線376）

学校の活動報告

学校内での新たな試み



羽村第一中学校の校内リモート集会の様子です。新型コロナウイルス感染症拡大防止の為、始業式、終業式、全校集会等は、密を避けて、ICT機器を活用し、リモートで行われまし

た。

ICT機器の活用が進む中で、工夫した学校の取り組みとなっています。

校長先生のお話は、放送室のビデオカメラから各教室へ映像を届けます



▲教室で校長講話を聞く生徒



▲できるだけ密を避け、体育館で講話を聞く学年もあります

【問合せ】生涯学習総務課総務係（内線354）

お子さまが小・中学校へ通う保護者の方へ

新型コロナウイルスの感染症対策に関わるお願い

○3密の回避、正しい手洗い、咳エチケット（マスクの着用）のご協力をお願いします。

★マスクは鼻と口を覆うことで咳やくしゃみの飛沫の飛散を防ぎ、ウイルス等を人に感染させるリスクを減らす効果があります。

★一般的なマスクでは不織布マスクが感染防止対策の効果が高いとされています。（新型コロナウイルス感染症対策と学校運営に関するガイドラインver.4（東京都教育委員会作成））

○確実に毎朝の検温を含む健康観察を行い、体調がすぐれない場合は家庭で休養し、医療機関に相談をして受診しましょう。

★欠席等連絡の際は、発熱、倦怠感、息苦しさ等の症状も学校に伝えてください。

★同居のご家族に何らかの症状が見られる場合やPCR検査を受けられる場合は、お子さまも無理をせず、休養させてください。



【問合せ】学校教育課（内線378）

東京消防庁より感謝状を受け取りました



教育委員会では、学校と福生消防署が連携した救急救命に関する体験的な学習を行っています。

その活動が認められ、令和3年9月3日に東京消防庁より感謝状が授与されました。

今後も防災教育の推進を図っていきます。

【問合せ】

生涯学習総務課総務係（内線354）

市内小・中学校のトイレ環境整備について

羽村第二中学校のトイレ改修（洋式化）工事が完了しました。二か年にわたり東系統と西系統を整備し、全面的に明るくきれいなトイレになりました。また、手洗い環境も自動水栓となり、非接触でより衛生的になりました。児童・生徒が安全で快適な学校生活が送れるよう、教育環境の向上を図り、トイレ環境の整備を順次進めていきます。



【問合せ】

生涯学習総務課総務係（内線354）

教育随想

新型コロナウイルス感染症が、社会経済に深刻な打撃を与え、教育分野においても、令和二年三月から三か月に渡る学校の臨時休業、六月からの分散登校、学校行事の延期や中止、規模の縮小、日々の生活の行動制限など、子どもたちはもとより、教職員にも大きな影響があり、一年半経ってもその影響はさまざまな面で続いています。

教育施設の運営では、市民の皆様のご理解をいただきながら、開館時間の変更や収容定員の制限、感染症対策の励行などに取り組んでまいりました。

ワクチン接種が進んでも、一挙に感染がなくなるわけではありません。感染状況を見ながら今後も対策は続けていかなければならないでしょう。

子どもたちは、長い制約の中で、辛さやイライラなどを感じているかもしれません。そんな時だからこそ、教育の力が問われます。学校では、児童・生徒一人ひとりに寄り添い指導にあたるとともに、相手を思いやる心や自分を大切にする心の大切さを教えています。それは私たち大人にとっても大切なことです。

現在、人とつながる豊かな心を育む未来にひろがるはむらの学びを、羽村市が目指す生涯学習の姿として、「第二次生涯学習基本計画」を策定しています。子どもたちが、優しく元気で夢や希望に溢れ、未来に向かって歩んでいける、そんな生涯学習社会を創っていききたいと思っています。



教育長 桜沢 修

令和4年度から使用する中学校教科用図書 社会(歴史的分野)の採択結果について

中学校の社会(歴史的分野)の教科書については、新たに文部科学省の検定に合格した教科書があり、採択替えを行うことも可能となりました。そこで、令和3年8月17日の教育委員会定例会にて審議した結果、これまで通り、以下の教科用図書を継続して使用することとなりましたので、お知らせします。

中学校教科書採択一覧

教科名	発行者名	教科書名
社会(歴史)	株式会社帝国書院	社会科 中学生の歴史 日本の歩みと世界の動き

【問合せ】学校教育課指導係(内線376)

羽村市文化協会は、市や教育委員会と協働して、市の文化を推進していくための団体です。

羽村市文化協会

TEL 579-2772

■第85回サロンコンサート

「フリネットとピアノのフレッシュコンサート」

出演…クラリネット…武田杏佳 ピアノ…若菜綾音

東京学芸大学B類音楽科に在学中の二人の若い演奏家をお招きして、深まる秋と共にクラリネットとピアノのコラボレーションをお楽しみください。

演奏…ライネツケ作曲 ソナタ作品167 「ウンディーネ」

シューマン作曲 幻想小曲集作品73 ほか

日時…11月23日(火・祝)14時～14時45分(開場13時30分)

場所…ゆとろぎ小ホール(先着 定員110人)

主催…羽村市文化協会

共催…羽村市教育委員会・羽村市音楽連盟

■ゆとろぎでお正月を遊ぼう！

日時…令和4年1月9日(日)11時～14時

場所…ゆとろぎホワイエ、交流ひろば

書き初め、初いけ、初釜、コマ回し、羽根つきなど

主催…羽村市教育委員会 協力…羽村市文化協会

■第86回(邦楽)サロンコンサート

2022年「新春を寿ぐ」

祝吟・書道吟、かっぱれ、南京玉すだれ

詩吟サークル西吟会、書／田村好、羽村かっぱれさくら会、南京玉すだれ仙の会

日時…令和4年1月9日(日)正午～13時(開場11時30分)

場所…ゆとろぎ小ホール(先着 定員110人)

主催…羽村市文化協会 共催…羽村市教育委員会・羽村市音楽連盟

※マスク着用、検温、手指消毒、受付記帳をお願いしております。

※コロナ感染防止のため中止、延期、変更等の場合もあります。

INFORMATION

羽村市役所(代表) Tel 555-1111

生涯学習センターゆとろぎ	Tel 570-0707	羽村東小学校	Tel 554-5663	武蔵野小学校	Tel 555-6904
図書館	Tel 554-2280	羽村西小学校	Tel 554-2034	羽村第一中学校	Tel 554-2012
郷土博物館	Tel 558-2561	富士見小学校	Tel 554-6449	羽村第二中学校	Tel 554-2041
スポーツセンター	Tel 555-0033	栄小学校	Tel 554-2024	羽村第三中学校	Tel 555-5131
スイミングセンター	Tel 579-3210	松林小学校	Tel 554-7800	教育相談室	Tel 554-1223
弓道場	Tel 555-9255	小作台小学校	Tel 554-1431	適応指導教室	Tel 554-1331
				ハーモニースクールはむら	