洪水ハザードマップ
土砂災害ハザードマップ

Flood hazard map
洪水紧急避难地图
홍수 재해 해저드 맵
Mapa de riesgos de inundaciones

Landslide hazard map
砂土灾害紧急避难地图
토사재해 해저드 맵
Mapa de riesgos de deslizamientos de tierra

【洪水ハザードマップ】

この地図は、国土交通省が公表した「多摩川水系多摩川、浅川、大栗川洪水浸水想定区域図（想定最大規模）」及び「家屋倒壊等氾濫想定区域（氾濫流・河岸浸食）」をもとに、多摩川が氾濫した場合に想定される浸水範囲、深さ、避難所などを示した地図です。洪水時には人命に係わる事態の発生も予想されます。市からの避難情報や気象情報、河川水位情報などに注意し、堤防が決壊する前に避難が完了するようにしましょう。

○洪水浸水想定区域の想定条件（想定最大規模）
　多摩川流域に４８時間で総雨量５８８ｍｍの大雨が降り、多摩川が氾濫した場合を想定しています。
○ご覧になる際の注意点
　浸水範囲、深さなどは、雨の降り方や土地の形態の変化、河川、下水道の整備状況により変化することがあり、実際には、この想定と異なることがあります。また、地図に示した洪水浸水想定区域以外でも想定を超える大雨などにより浸水することがあります。
○浸水履歴は、平成１９年以降に０．２ｍ以上の浸水実績のあった箇所を示しています。

多摩川に関する問合せ
国土交通省京浜河川事務所
多摩川上流出張所
０４２－５５２－０６６７

多摩川水系多摩川、浅川、大栗川洪水浸水想定区域図については、次のホームページでも公開しています。
国土交通省京浜河川事務所
http://www.ktr.mlit.go.jp/keihin/

【土砂災害ハザードマップ】

この地図は、東京都が指定した土砂災害（特別）警戒区域図をもとに作成したもので、がけ崩れや土石流などが発生した場合に被害を受けるおそれのある区域を示した地図です。急な斜面は豪雨や地震などの影響により災害のおこるおそれがあります。避難情報や気象情報などに注意し、早めの避難を心がけましょう。

土砂災害警戒区域については、次の場所でもご覧いただけます。
東京都西多摩建設事務所
０４２８－２２－７４０５
（公財）東京都公園協会立川事務所
０４２－５２７－９７６３

防災気象情報の収集はこちらから

テレビ、ラジオやインターネットなどで正確な情報を入手しましょう。
また、市民の皆さんからも情報提供をお願いします。

気象庁天気予報サービス
電話　１７７　気象庁発表の最新の天気予報が聞けます。
ホームページ　https://www.jma.go.jp/jma/

国土交通省防災情報提供センター
ホームページ　https://www.mlit.go.jp/saigai/bosaijoho/
携帯電話から　https://www.mlit.go.jp/saigai/bosaijoho/i-index.html
降水量や雨雲の動きなどが見られます。

東京アメッシュ
東京都下水道局総務部広報サービス課　電話　03-5321-1111（代）
ホームページ　https://tokyo-ame.jwa.or.jp/
携帯電話から　https://tokyo-ame2.jwa.or.jp

国土交通省京浜河川事務所
多摩川の雨量・水位情報　電話　045-503-4000
ホームページ　https://www.ktr.mlit.go.jp/keihin/
携帯電話から　https://www.ktr.mlit.go.jp/keihin/m/

東京都水防災総合情報システム
ホームページ　https://www.kasen-suibo.metro.tokyo.jp/
携帯電話から　https://www.kasen-suibo.metro.tokyo.jp/s/
都が観測している河川の水位や降水量が見られます。

情報伝達の方法 <情報の伝達経路>

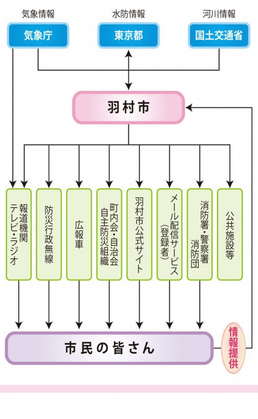

気象情報の発表基準について（※羽村市の基準）

○気象庁は、大雨や強風などの気象現象によって発生する災害の防止・軽減のため、気象警報・注意報や気象情報などの防災気象情報を発表しています。
○気象情報等で「市町村等をまとめた地域」の名称を用いることがあります。羽村市は「多摩西部」に属します。
○気象警報が発表された場合、市は風水害非常配備態勢（状況により全職員）により対応します。

警戒レベル	警報等の種類	基準	
5	大雨特別警報	台風や集中豪雨により数十年に一度の降雨量となる大雨が予想され、若しくは、数十年に一度の強度の台風や同程度の温帯低気圧により大雨になると予想されるときに発表	多摩川調布橋観測所の水位が氾濫開始相当水位（6.3m）に達したとき 破堤・越水などが発生したとき
4	土砂災害警戒情報	大雨警報（土砂災害）が発表されている状況で、土壌雨量指数基準などから土砂災害発生の危険度がさらに高まったときに、市町村長の避難勧告や住民の自主避難の判断を支援するための対象となる市町村を特定して警戒を呼びかける情報で、東京都と気象庁が共同で発表	多摩川調布橋観測所の水位が氾濫危険水位（1.6m）に達したとき
3	大雨警報	重大な浸水害や土砂災害が発生するおそれがあると予想したときに発表	※1 表面雨量指数基準（浸水害）29 ※2 土壌雨量指数基準（土砂災害）159
	洪水警報	河川の増水や氾濫、堤防の損傷や決壊による重大な災害のおそれがあると予想したときに発表	多摩川調布橋観測所の水位が避難判断水位（1.2m）に到達したとき
2	大雨注意報	浸水害や土砂災害が発生するおそれがあると予想したときに発表	表面雨量指数基準（浸水害）19 土壌雨量指数基準（土砂災害）114
	洪水注意報	河川の増水や氾濫、堤防の損傷や決壊による災害のおそれがあると予想したときに発表	多摩川調布橋観測所の水位が氾濫注意水位（1.00m）に到達し、さらに上昇が見込まれるとき

※1　表面雨量指数とは、地面の被覆状況や地質、地形勾配などを考慮して、降った雨が地表面にどれだけ溜まっているかを気象庁が数値化したものです。
※2　土壌雨量指数とは、降った雨が土壌中に水分量としてどれだけ溜まっているかを気象庁が数値化したものです。

警報等の種類	基準
記録的短時間大雨情報	1時間雨量　100mm 大雨警報（浸水害または土砂災害若しくは両方）が発表されている状況で、現在の降雨がその地域にとって土砂災害や浸水害、河川の洪水害の発生につながるような、稀にしか観測しない雨量であることを知らせるための情報
顕著な大雨に関する気象情報	大雨による災害発生の危険度が急激に高 まっている中で、線状の降水帯により非常に激しい雨が同じ場所で降り続いて いる状況を「線状降水帯」というキーワードを使って解説する情報

段階的に発表する防災気象情報の活用例

※この活用例は目安として作成しているため、実際の対応やタイミングは気象状況等により変わる場合があります。（例えば、避難が必要な状況が夜間になる場合は、避難情報の発令を早めたりすることなどが想定されます。）

気象状況	警戒レベル	気象庁の情報	羽村市の対応等	羽村市が発令する避難情報	住民がとるべき行動
数十年に一度の大雨	5	大雨特別警報	○災害発生地域の被害状況の確認 ○災害発生情報の発信 ○被害対応	●緊急安全確保 災害が発生または切迫している状況 ※必ず発令される情報ではありません	●命の危険 直ちに安全確保! すでに安全な非難ができず、命が危険な状況。いまいる場所よりも安全な場所へ直ちに移動する。
				（警戒レベル4までに必ず避難）	
大雨の数時間～2時間程度前	4	土砂災害警戒情報	○災害発生地域の被害状況の確認 ○災害発生情報の発信 ○被害対応	●避難指示 人的被害の発生する危険性が非常に高いと判断された状況	●危険な場所から全員避難 台風などにより暴風が予想される場合には、暴風が吹き始める前に避難を完了しておく。
大雨の半日～数時間前	3	大雨警報 洪水警報	○風水害非常配備態勢 （警報の発表後、状況により全職員で風水害に対応） ○災害対策本部の設置 ○避難対象区域の確認 ○避難対象区域への避難指示	●高齢者等避難 避難に時間を要する要配慮者（高齢者、障害者、乳幼児など）が避難行動を開始する段階であり、人的被害の発生する可能性が高まった状況	●危険な場所から高齢者等は避難 高齢者等以外のひとも必要に応じ、普段の行動を見合わせはじめたり、避難の準備をしたり、自主的に非難する。
大雨の数日～約1日前	2	大雨注意報 洪水注意報	○防災担当職員による監視態勢 ○水防活動態勢の準備 ○風水害対策連絡会の設置		●危険な場所から高齢者等は避難 ハザードマップ等により、自宅等の災害リスクを再確認するとともに、避難情報の把握手段を再確認するなど。
	1	早期注意情報（警報級の可能性）	○職員の連絡態勢を確認 ○今後の気象状況を注視		●災害への心構えを高める

危険度分布
顕著な大雨に関する気象情報
記録的短時間大雨情報
気象情報（随時）
高
緊急度

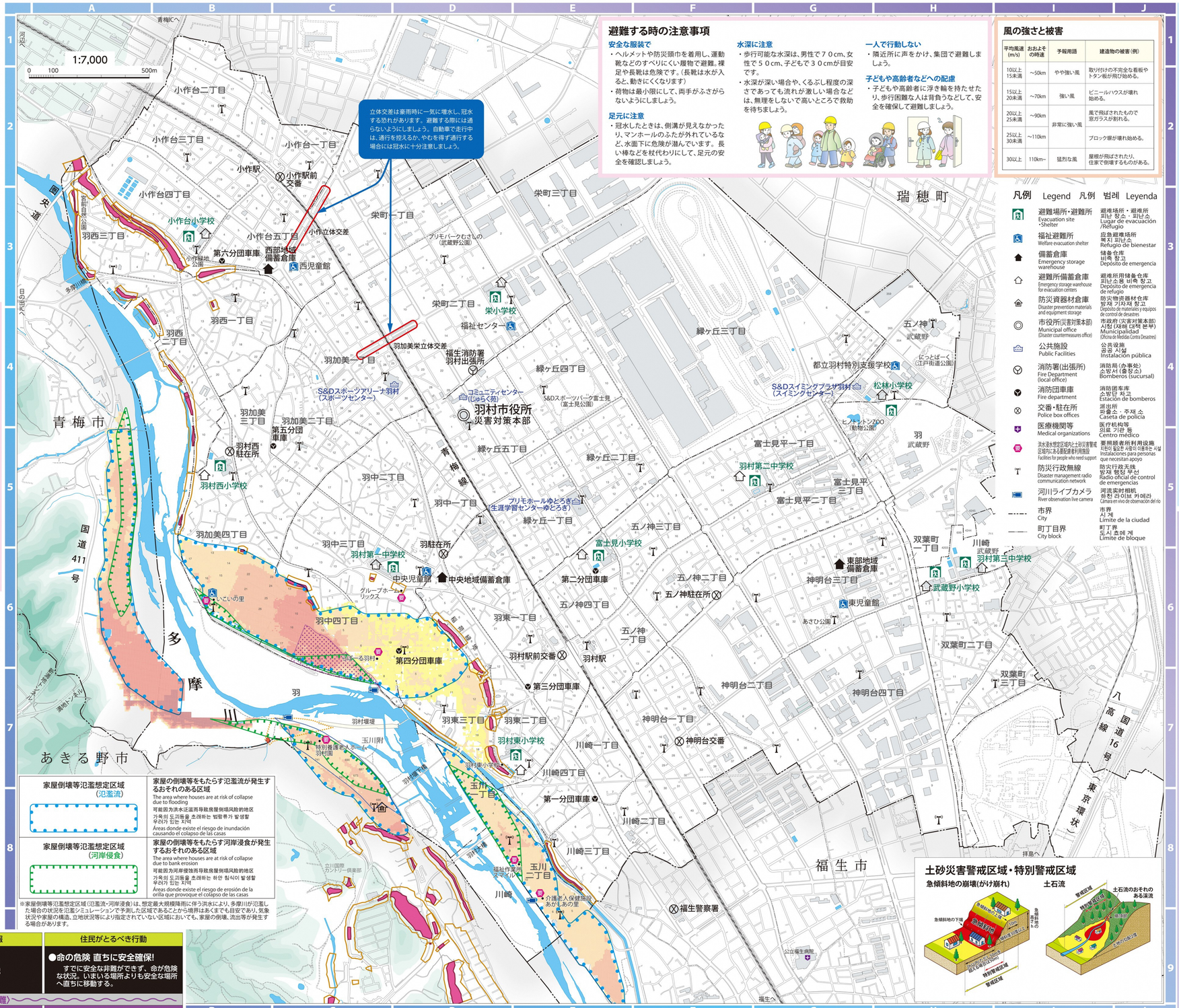
1:7,000
0 100 500m
青梅市
瑞穂町
羽村市
あきる野市
福生市
立川市
多摩川
羽村駅
羽村第二中学校
羽村第三中学校
羽村第一中学校
羽村東小学校
羽村西小学校
羽村西中学校
羽村第四中学校
羽村第三中学校
羽村第二中学校
羽村第一中学校
羽村駅前交番
羽村西交番
羽村駅交番
羽村東交番
羽村駅
羽村西駅
羽村東駅
羽村市役所
災害対策本部
西部地域備蓄倉庫
東部地域備蓄倉庫
中央地域備蓄倉庫
第六分団車庫
第四分団車庫
第三分団車庫
第二分団車庫
第一分団車庫
西児童館
中央児童館
東児童館
福生警察署
福生市役所
立川国際カントリー倶楽部
福生へ
拝島へ
青梅へ
八高線
青梅線
国道411号
国道16号（東京環状）
多摩川橋
羽村堰
玉川上水
羽村堰橋
羽村堰公園
羽村市自然公園
羽村市総合体育館
羽村市産業会館
羽村市郷土博物館
羽村市動物公園
羽村市ふれあいの里
羽村市ふれあい活動センター
羽村市ふるさと歴史館
羽村市ふるさと歴史館分館
羽村市ふるさと歴史館別館
羽村市ふるさと歴史館別館分館
羽村市ふるさと歴史館別館分館分館
羽村市ふるさと歴史館別館分館分館分館
羽村市ふるさと歴史館別館分館分館分館分館
羽村市ふるさと歴史館別館分館分館分館分館分館
羽村市ふるさと歴史館別館分館分館分館分館分館分館
羽村市ふるさと歴史館別館分館分館分館分館分館分館分館
羽村市ふるさと歴史館別館分館分館分館分館分館分館分館分館
羽村市ふるさと歴史館別館分館分館分館分館分館分館分館分館分館
羽村市ふるさと歴史館別館分館分館分館分館分館分館分館分館分館分館
羽村市ふるさと歴史館別館分館分館分館分館分館分館分館分館分館分館分館
羽村市ふるさと歴史館別館分館分館分館分館分館分館分館分館分館分館分館分館
羽村市ふるさと歴史館別館分館分館分館分館分館分館分館分館分館分館分館分館分館
羽村市ふるさと歴史館別館分館分館分館分館分館分館分館分館分館分館分館分館分館分館
羽村市ふるさと歴史館別館分館分館分館分館分館分館分館分館分館分館分館分館分館分館分館
羽村市ふるさと歴史館別館分館分館分館分館分館分館分館分館分館分館分館分館分館分館分館分館
羽村市ふるさと歴史館別館分館分館分館分館分館分館分館分館分館分館分館分館分館分館分館分館分館
羽村市ふるさと歴史館別館分館分館分館分館分館分館分館分館分館分館分館分館分館分館分館分館分館分館
羽村市ふるさと歴史館別館分館分館分館分館分館分館分館分館分館分館分館分館分館分館分館分館分館分館分館
羽村市ふるさと歴史館別館分館
羽村市ふるさと歴史館別館分館
羽村市ふるさと歴史館別館分館
羽村市ふるさと歴史館別館分館
羽村市ふるさと歴史館別館分館
羽村市ふるさと歴史館別館分館
羽村市ふるさと歴史館別館分館
羽村市ふるさと歴史館別館分館
羽村市ふるさと歴史館別館分館
羽村市ふるさと歴史館別館分館
羽村市ふるさと歴史館別館分館
羽村市ふるさと歴史館別館分館
羽村市ふるさと歴史館別館分館
羽村市ふるさと歴史館別館分館
羽村市ふるさと歴史館別館分館
羽村市ふるさと歴史館別館分館
羽村市ふるさと歴史館別館分館
羽村市ふるさと歴史館別館分館
羽村市ふるさと歴史館別館分館
羽村市ふるさと歴史館別館分館
羽村市ふるさと歴史館別館分館
羽村市ふるさと歴史館別館分館
羽村市ふるさと歴史館別館分館
羽村市ふるさと歴史館別館分館
羽村市ふるさと歴史館別館分館
羽村市ふるさと歴史館別館分館
羽村市ふるさと歴史館別館分館
羽村市ふるさと歴史館別館分館
羽村市ふるさと歴史館別館分館
羽村市ふるさと歴史館別館分館
羽村市ふるさと歴史館別館分館
羽村市ふるさと歴史館別館分館
羽村市ふるさと歴史館別館分館
羽村市ふるさと歴史館別館分館
羽村市ふるさと歴史館別館分館分館分館分館分館分館分館分館分館分館分館分館分館分館分館分館分館分館分