

広報はむら

平成 28 (2016) 年

4 月 1 日号



📖 主な記事

1 平成 28 年度 市の予算

7 イベント情報

はむら花と水のまつり 2016 開催中！／郷土博物館 企画展
「五月人形展」／自然休暇村から／伝統文化いけばなこども教室
／伝統文化日本舞踊こども教室／動物公園 NEWS など

10 市政の情報

4月1日から病児保育事業を開始します／障害者差別解消法が
施行されます／狂犬病予防注射を忘れずに！／国民健康保険
税の税率などを変更しました など

19 情報アラカルト

25 こどものページ

25 4月のテレビはむら

26 4月の相談日ほか



表紙の写真 (平成27年4月12日撮影)

チューリップに囲まれて

チューリップの季節がやって来ました。今年
の根がらみ前水田のチューリップは品種が増え、
64種・約40万本が一面に咲き誇ります。色とり
どりのチューリップに囲まれて、本格的な春の
訪れを感じてみませんか。チューリップまつり
の期間など詳しくは、7ページをご覧ください。

羽村市公式キャラクター



4月8日(金)からチューリッ
プまつりが始まるりん♪
4月8日(金)には、はむりん
も会場へ遊びに行きます！
みんなもぜひ来てね！

はむりん

An aerial photograph of a city, likely in Japan, showing a dense residential area with various buildings, including multi-story apartment complexes and smaller houses with tiled roofs. A pink rectangular box with a dark blue border is positioned in the upper right quadrant, containing the title and contact information. The sky is clear and blue.

平成 28 年度 市の予算

問合せ

財政課財政担当⑨ 319

第五次羽村市長期総合計画に定める市の将来像

「ひとが輝きみんなでつくる

安心と活力のまちはむら」を目指して

平成28年度は「第五次羽村市長期総合計画」の前期5か年計画の最終年度であり、計画の仕上げを行う年であるとともに、市の将来像の実現に向けた取組みを後期基本計画へつなげていく「結節点」ともなる極めて重要な年です。

このため、長期総合計画実施計画事業、「市民生活の安全と安心」「都市基盤整備」「産業の活性化」「市民活動の活性化」「生涯学習の推進」「地球温暖化対策」の6つの重要施策および「羽村市長期人口ビジョン」及び「まち・ひと・しごと創生計画」に掲げた地方創生を深化・推進するための施策について、積極的に予算化を図りました。

一般会計の予算規模は、子育て支援策の充実を図るとともに、産業振興や安全・安心なまちづくり、公共施設の老朽化対策などを着実に進めること、また、羽村駅西口土地区画整理事業をはじめとした都市基盤整備を推進していくことなどにより、過去最大の予算規模となる219億2000万円（前年度比3000万円（0.1%）増）となります。

◆ 平成 28 年度予算～各会計の内訳と前年度との比較～

（単位：千円）

区 分		平成 28 年度 (当初)	平成 27 年度 (当初)	増減額	増減率
一 般 会 計		21,920,000	21,890,000	30,000	0.1%
特 別 会 計	国民健康保険事業	7,266,500	7,315,000	▲ 48,500	▲ 0.7%
	後期高齢者医療	1,019,600	972,500	47,100	4.8%
	介護保険事業	3,233,500	2,959,900	273,600	9.2%
	羽村駅西口 土地区画整理事業	1,401,800	337,300	1,064,500	315.6%
	下水道事業	1,243,800	1,277,200	▲ 33,400	▲ 2.6%
	特別会計合計	14,165,200	12,861,900	1,303,300	10.1%
水道事業会計		1,482,407	1,557,251	▲ 74,844	▲ 4.8%
合 計		37,567,607	36,309,151	1,258,456	3.5%

※水道事業会計は、「収益的支出」と「資本的支出」を合計し、予算額としています。

◆ 一般会計当初予算額と市税収入の推移

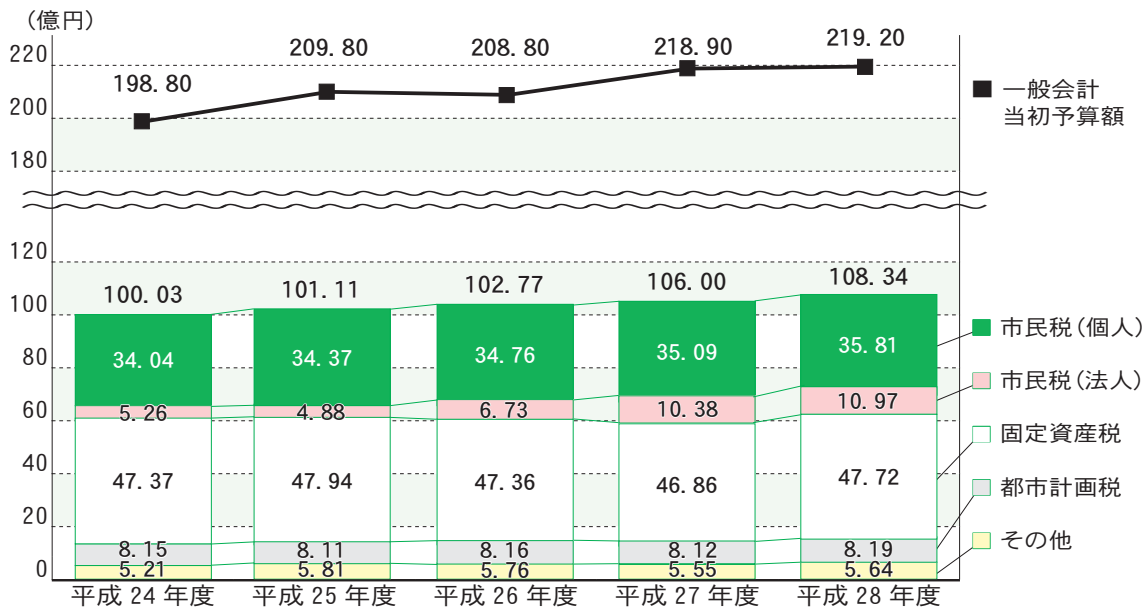

※表示単位未満を四捨五入しているため、合計が一致しない場合があります。

◆ 財源補完の状況

年度間の財源調整、歳出の財源補完として、計画的な視点に立ち、財政調整基金からの繰入金や市債の活用を図ります。

（単位：千円）

	平成 28 年度（当初）	平成 27 年度（当初）	増減額	増減率
財政調整基金 （繰入額）	1,031,836	954,553	77,283	8.1%
市債（借入額）	244,000	295,000	▲ 51,000	▲ 17.3%

一般会計

219億2000万円（前年度比0.1%増）

歳入の内訳

歳入の根幹となる市税収入は108億3,376万円で、前年度と比較し2.2%の増で、4年連続の増加となりました。

市民税の個人分は、引き続き給与所得が増加傾向にあることから、前年度と比較し2.0%増の35億8,084万円を計上し、法人分は、税制改正による法人税割の一部国税化や法人税実効税率の引き下げに伴う影響があるものの、製造業などの大手企業では業績が堅調に推移すると見込まれることから、前年度と比較し5.7%増の10億9,746万円を計上しました。

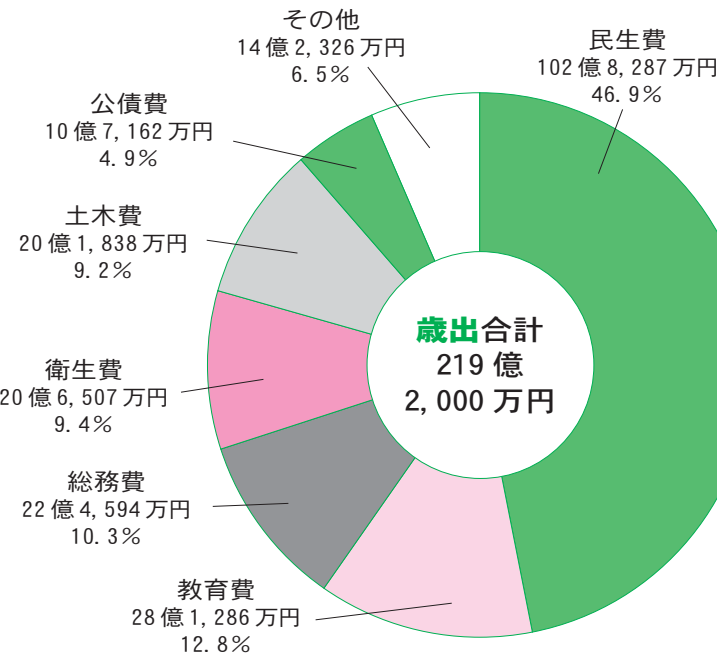
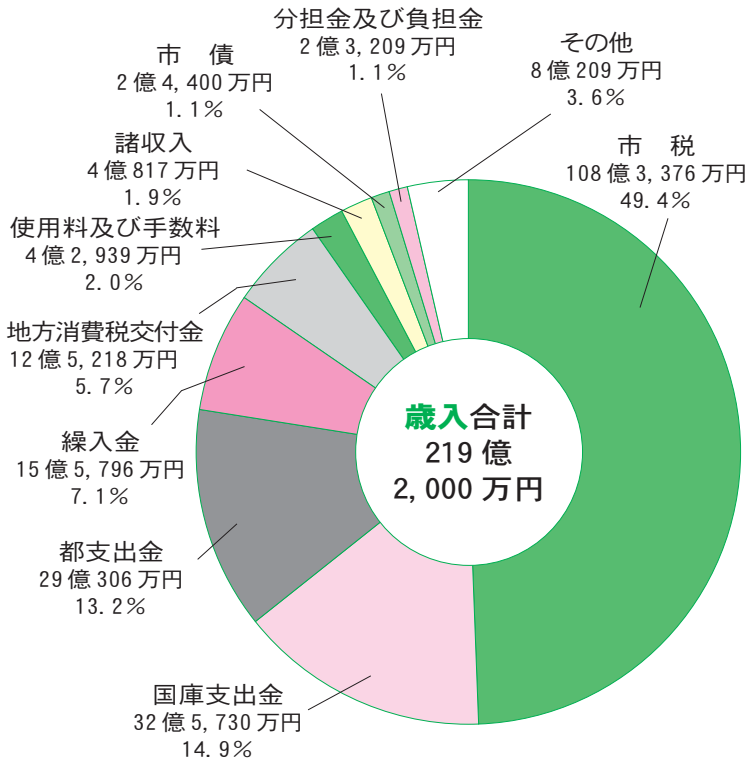

歳出の内訳

固定資産税は、家屋分の新増築による増、償却資産分の新規設備投資による増などを見込み、前年度と比較し1.8%増の47億7,173万円を計上しました。

市税の増収などにより、国から交付される普通交付税については、引き続き不交付になるものと見込んでいます。

そのほか、国・都補助金などの財源の確保を積極的に図るとともに、将来にわたり健全な財政運営を堅持できるよう計画的な視点に立ち、財政調整基金や市債などを有効に活用しました。

民生費では、私立保育園保育委託料、病児・病後児保育事業委託料、臨時福祉給付金等の支給に要する経費などを計上しました。

教育費では、小作台小学校大規模改造工事費、羽村西小学校防音機能復旧（機器取替）工事費、スミミングセンター空調等改修工事費などを計上しました。

総務費では、オリンピック・パラリンピックの気運醸成等に要する経費、はむらの魅力発信・知名

度向上に要する経費、参議院議員選挙や市長選挙に要する経費などを計上しました。

衛生費では、創省エネルギー化助成金、保健センター空調設備改修工事費などを計上しました。

土木費では、羽村駅西口土地区画整理事業会計繰出金、羽村駅自由通路店舗移転負担金、動物公園改修工事設計業務委託料などを計上しました。

行財政改革への取組み

「第五次長期総合計画」に掲げた事業を積極的に推進するとともに、市が直面する喫緊の課題に取り組んでいくためには、施策の展開を支える強固な財政基盤を構築する必要があることから、平成28年度予算において、経常的経費の縮減などに努めました。

また、予算の執行にあたっては、さらなる歳入の確保や経常的経費の抑制を図っていきます。

「基金」からの繰入額の推移 ※当初予算額

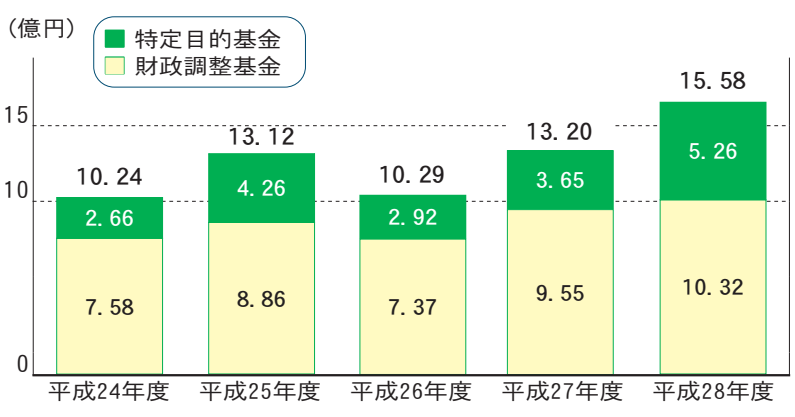

「基金」は、将来のまちづくりに備えた積立金で、家庭でいう「貯金」にあたります。「財政調整基金」は経済状況の変化などによって財源が不足する場合などに活用される財源調整のための基金です。平成28年度は基金を15億5795万円繰り入れ、このうち、財政調整基金の繰入金は10億3183万円としました。

「市債」借入額の推移 ※当初予算額

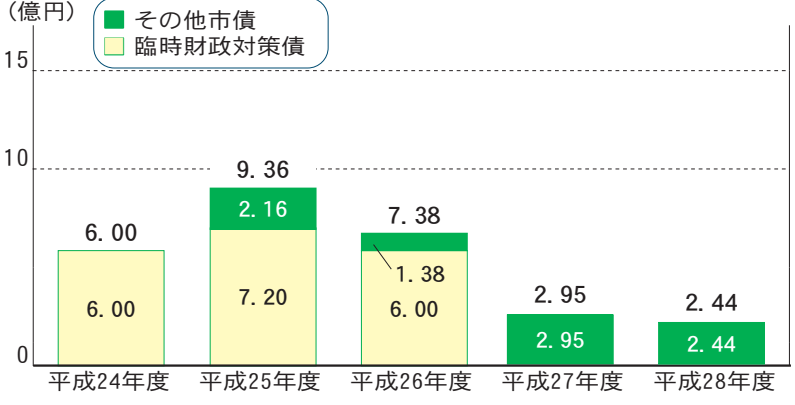

「市債」は、家庭でいう「借金（ローン）」にあたります。公共施設の建設などに要する財源を補う借入金で、将来その施設などを利用する方にも建設経費を負担（世代間負担の公平）していただく目的も含まれています。平成28年度は2億4400万円の借入れを行うこととしました。

「基金」からの繰入額と「市債」借入額の推移



太郎家の家計簿

市の平成28年度一般会計予算219億2,000万円を、毎月の家計費20万円に置き換えてみると…



太郎さんの家では、給料が9万8,800円のため、月の家計費20万円には10万1,200円不足してしまいます。そのため、親からの援助や貯金の取り崩し、銀行からの借入れを行うなどして家計費を賄っています。

借金や貯金の取り崩しをなるべく少なくするため、余計なものは買わないなどの努力をしていますが、家族の医療費などが増加してしまい、厳しい家計状況はここ数年変わっていません。

将来への貯蓄も必要なので、収入を増やすとともに、無駄遣いをなくすよう、家族全員で協力しなければなりません。

収入		支出	
給料（市税）	98,800 円	医療費（扶助費）	58,400 円
親からの援助（国・都支出金、地方譲与税など）	57,800 円	子どもへの仕送り（補助費等・繰出金）	58,200 円
ものを売ったお金、貯金の利子や配当（その他）	19,800 円	食費（人件費）	31,400 円
貯金の取り崩し（基金繰入金）	14,200 円	光熱水費・電話代（物件費）	31,200 円
家賃収入（使用料・手数料、分担金など）	6,200 円	ローンの返済（公債費）	9,800 円
銀行からの借入れ（市債）	2,200 円	家や庭の修理、整備・家電製品などの購入（普通建設事業費）	7,600 円
前月から繰り越したお金（繰越金）	1,000 円	その他（積立金等）	3,400 円
合 計	200,000 円	合 計	200,000 円

※（ ）内は市の予算に置き換えた費目を表します。

平成 28 年度の 主な事業

平成 28 年度予算書は、市役所 1 階市政情報コーナー、図書館のほか、市公式サイトでもご覧いただけます。

基本目標 1 生涯を通じて学び育つまち【子ども・生涯学習の分野】

子育て支援と保育・幼児教育の充実

○ 病児保育の実施	902 万円
○ しらうめ保育園の民営化の推進	780 万円
○ 延長保育事業の実施	1,470 万円
○ 一時預かり事業の実施	1,163 万円
○ ウェルカムベビークーポン券の発行	850 万円

学校教育の充実と次代を担う子ども・若者の育成

○ 小作台小学校大規模改造工事の実施	2 億 5,995 万円
○ 羽村西小学校防音機能復旧（機器取替）工事の実施	1 億 3,510 万円
○ 小・中学校（3 校）太陽光発電システム等の設置	1 億 410 万円
○ 中学校トイレ改修工事の実施	4,881 万円
○ 学校図書館総合管理システムの充実	928 万円

生涯学習の推進

○ 生涯学習基本計画後期基本計画の策定	337 万円
○ 2020 年東京オリンピック・パラリンピックに関する事業の推進	1,000 万円
○ 多摩・島しょスポーツ習慣定着促進事業の実施	200 万円
○ 図書館へのビジネス支援コーナーの設置	20 万円
○ 多摩・島しょ子ども体験塾事業の実施	221 万円



▲（上）小作台小学校校舎
（下）生涯学習基本計画

基本目標 2 安心して暮らせる支えあいのまち【福祉・健康の分野】

助けあい支えあう福祉社会の実現

○ 高次脳機能障害相談支援事業	29 万円
○ 障害者グループホームの防火設備整備費の補助	290 万円
○ 障害者就労支援事業における地域開拓促進 コーディネーターの配置	193 万円
○ 認知症高齢者の早期発見・早期診断の実施 （特別会計）	296 万円
○ 総合支援事業への移行準備（特別会計）	182 万円

安心を支える健康づくりと保健・医療の充実

○ データヘルス計画の策定（特別会計）	421 万円
○ 妊婦健康診査の充実	3,872 万円
○ 予防接種の実施	1 億 3,990 万円
○ がん検診の実施	4,348 万円
○ 災害医療救護体制の構築	35 万円

基本目標 3 ふれあいと活力のあふれるまち【市民生活・産業の分野】



▲産業福祉センター 創業支援スペース i サロン

ともにつくる住みよい地域社会の実現

○ 市民活動基本計画の策定と市民提案型協働事業の実施	135 万円
○ 避難行動要支援者制度の推進	272 万円
○ 特殊詐欺対策の強化	199 万円
○ 防災行政無線の電話案内のフリーダイヤル化	12 万円
○ 国民保護計画の変更	91 万円

地域とともに歩む魅力ある産業の育成

○ 創業支援補助制度の創設	100 万円
○ 羽村にぎわい商品券発行事業（第 8 弾）	2, 000 万円
○ 環境保全型農業直接支払交付金事業	18 万円
○ 企業活動支援事業の充実	1, 665 万円
○ ビジネスハンズオン支援事業	63 万円
○ 地域活性化事業への補助	700 万円

基本目標 4 ひとと環境にやさしい安全で快適なまち【環境・都市整備の分野】



▲ AZEMS（エイゼムス）プロジェクト
一般電気自動車用急速充電設備

未来につなぐ環境都市の実現

○ 街路照明施設改修等工事の実施	4, 580 万円
○ AZEMS（エイゼムス）プロジェクトの充実と地球 温暖化対策の推進	400 万円
○ 緑の創出推進事業の実施	60 万円
○ 自然エネルギー機器等の利用促進	590 万円
○ 環境フェスティバルの開催	227 万円

自然と調和した安全で快適な都市の形成

○ 羽村駅西口土地区画整理事業の推進（特別会計）	14 億 180 万円
○ 羽村駅自由通路の拡幅等整備	1 億 6, 370 万円
○ 堂橋耐震補強等工事の実施	915 万円
○ 市道第 5013 号線隔切り等設置事業の実施	1, 263 万円
○ 市道第 6117 号線道路拡幅事業の実施	1, 150 万円
○ 動物公園改修等事業の実施	1, 174 万円
○ 市営住宅のバリアフリー化工事の実施	589 万円

基本構想を推進するために



▲ 「はむりん」ゆるキャラグランプリ 2015 出場時の様子

○ 第五次長期総合計画後期基本計画の策定	1, 118 万円
○ 男女共同参画基本計画の策定	92 万円
○ 行財政改革基本計画の策定	46 万円
○ 地方公会計の整備促進	342 万円
○ はむらの魅力発信・知名度向上事業の実施	882 万円

はむら花と水のまつり2016 開催中!

＊前期 さくらまつり

日時 4月10日(日)までの午前10時～午後8時30分
会場 羽村堰周辺

日野自動車株式会社羽村工場 さくらまつり

日時 4月2日(土)午前10時～午後2時30分

会場 日野自動車(株)羽村工場

動物公園無料開放

日時 4月3日(日)午前9時～午後4時30分

会場 羽村市動物公園

◆市内神社の春祭り

宵祭り 4月9日(土)／本祭り 4月10日(日)

山車の曳き合わせ

日時 4月9日(土)午後3時ごろ

会場 羽村駅西口

八雲神社の神輿の川入れ

日時 4月10日(日)正午ごろ

会場 羽村堰下

＊後期 チューリップまつり

日時 4月8日(金)～24日(日)の午前10時～午後5時
(24日(日)は午後3時まで)

会場 根がらみ前水田

チューリップの花の摘み取り

日時 4月24日(日)午後3時

集合場所 チューリップ公園



はむりんとはむら応援隊長「リフレズ」が
やって来る!



日時 4月8日(金)午後1時～3時
会場 チューリップまつり会場

こいのぼり飾り

日時 4月16日(土)・17日(日)の午前10時～午後5時

会場 チューリップまつり会場

福島復興応援キャンペーン

○さくらまつり 4月2日(土)・3日(日)の午前10時

○チューリップまつり 4月9日(土)・10日(日)・16日(土)・17日(日)の午前10時

※各日、商品が売切次第終了となります。

姉妹都市の北杜市との交流 ハケ岳パイ工房

日時 4月9日(土)・10日(日)・16日(土)・17日(日)の午前10時

会場 チューリップまつり会場内イベントテント

問合せ 羽村市観光協会 ☎555-9667 / 産業振興課商工観光係 ☎658

◆「はむらん」のバス停変更

4月9日(土)～24日(日)の土・日曜日は、奥多摩街道間

坂交差点「こいの里」区間が運休となり、「二峰院」と「こいの里」バス停が利用できなくなります。

奥多摩街道沿いの玉川神社西側に臨時バス停を設置します。臨時バス停を利用してください。

問合せ 都市計画課住宅・交通係 ☎276



企画展「五月人形展」

市民の皆さんから寄贈された五月人形を展示します。今回は、羽村の端午の節句で昔から飾られてきた「鍾馗」ののぼりや人形を中心に飾るほか、鎧飾りや兜飾りも展示します。

屋外では旧下田家住宅前で、こいのぼりを掲揚します。ぜひ、お越しください。

※強風や雨天の場合は、こいのぼりの掲揚を中止します。

日時 4月2日(土)～5月15日(日)の午前9時～午後5時(旧下田家住宅は午後4時まで)

会場 オリエンテーションホール・旧下田家住宅

入館料 無料

※月曜日は休館です。

問合せ 郷土博物館 ☎558-2561



▲昨年の展示の様子

あなたも出店してみませんか！

第46回青空市くづけ・手放す・始末する

すでに使わないものでも欲しい人も
いる。みんながお得で、市のごみ減量
化にも役立つ「青空市」！

第46回青空市

日時 5月14日(土)午前9時～正午

※雨天およびグラウンド状態不良の場
合は中止

会場 富士見公園Cグラウンド

出店者募集

青空市は、品物の再使用を図ること
を目的としています。営業目的の出店
はできません。

応募資格 市内在住の高校生以上の個
人または団体（高校生は保護者の承
諾が必要）

区画数 100区画（手作り品専用枠

8区画を含む、先着順）

参加費 1区画（3m×4m）

○一般枠 500円

○手作り品専用枠 800円

※手作り品専用枠には、テントとテー
ブルが付いています。

取扱品 家庭で不要となった品物や不
要な素材などで製作したもので、壊
れていないもの

※家電製品・食料品・ペットなどは販
売できません。

申込み・問合せ 4月17日(日)午前9時

～正午に、直接消費生活センターへ

☎ 555-1111(内)640

※電話・郵送での申込みは受け付けま

せん（受付は申込日のみ）。

※駐車場に限りがあります。車での来

場はご遠慮ください。

※青空市当日の説明は、申込受付後順

次行います。

※参加費は、おつりのないように用意

してください。

青空市をより楽しいイベントに
変えませんか？皆さんの声で青空
市が変わります。

「こんな青空市だったらいいな」

「もっと回数を増やせないかな！」

など、みんなで一緒に考える会を

開催します。

詳しくは、6月ごろの広報はむ
らでお知らせする予定です。出店
申込みの際にも、ぜひ問い合わせ
てください。



4月に入り、清里の景色は少しずつ色彩を帯
びてきます。今月中旬まで、標高差により開花
状態の異なる桜が見られるのも八ヶ岳南麓の魅
力です。

問合せ 自然休暇村 ☎ 0120-47-4017
☎ 0551-48-4017

■ 4月の休暇村

ゴールデン・ウィーク縁日

詳細が決まり次第フェイスブックページ・
ウェブサイトでお知らせします。

休館日

4月の休館日は20日(休)・21日(休)です。

■ 4月のKAWARI湯

4月は、「レモンガラスの湯」です。

■ 休暇村周辺情報

黒井健絵本ハウス

清里の風景に自身の作品の原風景を見出した
イラストレーター 黒井健さんのギャラリーです。
アトリエもあり、時折サイン会も行われます。

開館時間 4月1日(金)からの午前10時～午後5
時30分（入館は午後5時まで）

休館日 火曜日（冬期（12～3月）は休館）

入館料 大人600円、小・中学生300円

問合せ 黒井健絵本ハウス ☎ 0551-48-3833

キープ農場のヘイライド

広大な牧草地を、大型トラクターの荷台に
乗って10分かけて一周します。

期間 4月29日(金・祝)～5月8日(日)

（天候により中止の場合あり）

料金 500円

問合せ キープファーム
ジョップ

☎ 0551-48-4888

▶トラクターに乗って
みませんか！



伝統文化 いけばな こども教室

いけばな文化に関する学習と実技指導を通じて、自然の中で育まれた我が国独自の文化を理解する教室です。

日時 4月23日、5月14日、6月18日、7月23日、8月20日、9月17日、10月1日、11月19日、12月10日・24日、平成29年1月14日（いずれも土曜日）午前10時～11時30分（全11回）

※11月12日（土）・13日（日）は、子どもフェスティバルで展示発表を行います。

会場 ゆとりぎ3階創作室1

対象 小学校1～6年生

定員 20人（申込多数の場合は抽選）

参加費 各回500円（花代）

主催 羽村市いけばなさくら会竹田ヤス子

申込み 4月12日（火）（必着）までに、はがきに「住所・氏名・学校・学年・保護者氏名・電話番号」を記入し、郵送で〒205-0002 羽村市栄町2-7-8 竹田ヤス子へ

問合せ ゆとりぎ ☎ 570-0707

伝統文化 日本舞踊 こども教室

ゆかたの着方、帯結び、礼儀作法、ゆかたのたたみ方など、伝統的な生活文化について学び、「歌舞伎踊」「さくらさくら」「からめ節」の練習を通して、日本舞踊の基礎となる踊りを練習します。

日時 5月8日・15日・22日、6月19日・26日、7月3日・10日・24日、8月21日・28日、9月4日・18日、10月2日・16日、11月6日（いずれも日曜日）午後1時30分～3時（全15回）

※6月25日（土）はゆとりぎ大ホールで越中八尾おわらを鑑賞（予定）、11月13日（日）は子どもフェスティバル内でゆとりぎ小ホール

（予定）で発表会を行います。

会場 ゆとりぎリハーサル室など

対象 小学校1～6年生

定員 20人（申込多数の場合は抽選）

参加費 500円（全回分）

主催 羽村市日本舞踊若竹の会山藤皓泰

ほか

申込み 4月24日（日）（必着）までに、往復はがきに「住所・氏名・学校・学年・保護者氏名・電話番号」を記入し、郵送で〒205-0011 羽村市五ノ神1-12-3 松本泰子へ

問合せ ゆとりぎ ☎ 570-0707



お花見にお出かけください

桜のトンネルや一本桜など園内約160本の桜が見ごろを迎えます。

また、「はむら花と水のまつり」に協賛して4月3日（日）は入園料を無料とします。



▲芝生広場の一本桜



▲ジャックと豆の木の童話ランド

コモンリスザルの「さや」広報部長に

今年の干支（申年）にちなんで、Hamura Zoo Monkey9 総選挙と題し、1月に園内のサルの人気投票を行いました。

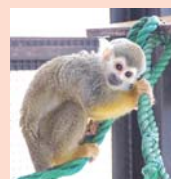

▲さや広報部長

開票の結果、3,023票の中から、昨年8月に生まれたコモンリスザルの「さや」が980票を獲得し1位となりました。

「さや」は広報部長に任命され、今年さまざまな場面で動物公園の顔として皆さんの前にお目見えます。

童話ランドが充実！

昨年12月に完成した「ジャックと豆の木」で、童話ランドが8か所になりました。ジャックに見立てたリスザルが豆の木を登り、雲の上にある巨人の城にたどりつくシーンを再現しています。

童話の話をしながら楽しくご覧ください。

問合せ 動物公園 ☎ 579-4041

4月1日から

病児保育事業を開始します



お子さんが風邪などの病気で安静が必要ときに、保護者が仕事などの事情により家庭で保育できない場合、小児科医院に併設した専用スペースで看護師と保育士がお子さんをお預かりします。

対象

○生後6か月から小学校6年生までの子ども（市民優先）で、病気により安静が必要であること
○保護者が仕事・病気などにより家庭で保育が困難であること

定員 1日あたり4人

利用日時 月々土曜日の午前8時30分～午後6時（土曜日は正午まで）

※祝日を除く

※小児科医院の休診日を除く（毎週木曜日、年末年始など）

利用料金 1日あたり1000円（市民以外は2000円）

※市民に限り、生活保護世帯、市民税および所得税非課税世帯などは利用料が免除されます。

利用方法

①登録

利用を希望する場合は事前に登録が必要です。各年度の初回利用時に登録してください。

②利用申込み

あらかじめ医師の診察を受けた上で、利用日の前日までに電話で申し込んでください。ただし、利用当日に定員に満たない場合は、当日の申込みも可能です。

③利用

利用当日に申込書に記入して、お子さんを預けてください。

持ち物 昼食・おやつ・飲み物・着替え・タオル・おむつなど

実施場所 ばば子どもクリニックに併設の専用スペース（五ノ神字武蔵野352-22） ☎ 555-13788

※電話の受付時間は、利用日時に準じます。

問合せ 子育て支援課保育・幼稚園係 ☎ 232

「（仮称）イオンタウン羽村建設事業」

環境影響評価書案に係る見解書の縦覧

東京都では、「（仮称）イオンタウン羽村建設事業」について、環境影響評価書案に係る見解書の縦覧を行います。

また、「都民の意見を聴く会」を開催します。開催にあたり、公述人を募集します。

環境影響評価書案に係る見解書の縦覧・閲覧

縦覧

期間 4月1日（金）～20日（水）（土・日曜日を除く）

時間 午前9時30分～午後4時30分

場所

○羽村市役所2階環境保全課
○福生市役所1階環境課

○東京都環境局環境政策課（都庁第二本庁舎8階）

○東京都多摩環境事務所管理課（立川合同庁舎3階）

縦覧

縦覧期間中は、三矢会館連絡所で資料の閲覧のみに対応します。

時間 午前9時30分～午後1時

都民の意見を聴く会

日時 5月10日（火）午前10時～（午前9時45分から傍聴券配布）

会場 産業福祉センターiホール
※直接会場へお越しください。

※公述人の申し出がない場合は、中止となります。事前に問い合わせてください。

都民の意見を聴く会の公述人募集

定員 25人程度（抽選）

内容 1人15分以内で環境保全の見地から意見を述べる

申込み 4月7日（木）～21日（木）（当日消印有効）に、「事業名・氏名・住所（法人その他の団体にあつては、名称・代表者の氏名および東京都の区域内に存する事務所または事業所の所在地）・電話番号・環境保全の見地からの意見」を記入し、郵送または直接提出先へ（土・日曜日を除く）

提出先・問合せ 東京都環境局環境政策課 〒163-8001 新宿区西新宿2-8-1 ☎ 03-5388-13453

障害者差別解消法が施行されます

4月1日から、障害者差別解消法（障害を理由とする差別の解消の推進に関する法律）が施行されます。

この法律は、障害のある人への差別をなくすことで、障害のある人もない人も共に生きる社会を作ることを目指しています。

この法律では「不当な差別的取扱い」と「合理的配慮をしないこと」が、差別になります。

「不当な差別的取扱い」とは…

- 「障害がある」という理由だけでスポーツクラブに入れないこと、アパートを貸してもらえないこと
- 車いすだからといってお店に入れないこと
- などが挙げられます。

「合理的配慮をしないこと」とは…

- 聴覚障害のある人に声だけで話すこと
- 視覚障害のある人に書類を渡すだけで読み上げないこと
- 知的障害のある人にわかりやすく説明しないこと
- などが挙げられます。



■「不当な差別的取扱い」と「合理的配慮をしないこと」が禁止されます

	不当な差別的取扱い	合理的配慮の提供
役所（行政機関・地方公共団体など）	禁止 してはならない	法的義務 しなければならない
民間事業者（会社・店舗など）	禁止 してはならない	努力義務 するように努力

障害者差別解消法Q&A

- Q** この法律で対象となる障害のある人は？
- A** 障害のあるすべての人が対象となります。障害者手帳を持っていないくても対象となります。

問合せ 障害福祉課障害者支援係 185

- Q** 日常生活の中で個人的に障害のある人と接する場合も、この法律の対象になりますか。また、個人の思想や言論も規制されるのでしょうか？

- A** 障害者差別解消法は、国の行政機関や地方公共団体、民間事業者などを対象にしており、個人的な関係や思想・言論といったものは対象にしていません。ただ、すべての人が障害や障害のある人への理解を深めることは、大切なことです。

- Q** 民間事業者が合理的配慮の努力義務を守らないときは？

- A** 同じ民間事業者が、繰り返し障害のある人の権利利益の侵害になるような差別を行い、自主的な改善も期待できない場合などには、その事業分野を担当する大臣が報告を求めたり、助言・指導・勧告といった行政措置を行ったりします。

- 障害のある人もない人も、すべての人が安心して暮らすことのできる地域社会の実現を目指しましょう。



羽村市地域防災計画を修正しました

3月14日に開催された羽村市防災会議により、「羽村市地域防災計画（平成28年修正）」が決定されました。

主な修正内容

- 災害対策基本法などの関係法令の改正内容を反映
- 災害時において、特に支援を要する方の避難支援のための避難行動要支援者制度の整備
- 風水害時における市の水防態勢などの充実
- 雪害および火山災害対策の追加

この計画は、市役所2階危機管理課窓口・1階市政情報コーナー、図書館、市公式サイトでご覧いただけます。

問合せ 危機管理課危機管理係 217



狂犬病予防注射 を忘れずに！

～定期集合注射のお知らせ～



問合せ

環境保全課環境保全係 226

犬を飼っている方は、必ず市に犬の登録をし、狂犬病予防注射を受けさせてください。

今年も定期集合注射を行います

手数料・料金

昨年度から予防注射の料金が3100円になりました。注意してください。

登録済みの場合 3650円(予防注射3100円、

注射済票550円)

※3月に市が送付した「狂犬病予防注射済票交付申請書」(びわ色)を持参してください。

新たに登録する場合 6650円(登録3000円、予防注射3100円、注射済票550円)

注意事項

□ 受付時間を守ってください。時間を過ぎると、次の会場へ移動します。

□ 事前に送付した注射済票交付申請書裏面の問診票に必要な事項を記入し、持参してください。

□ 犬が病気・妊娠中の場合は、必ず注射前に獣医師に申し出てください。

□ 生後3か月未満の犬および2週間以内に人をかんだ犬は、予防注射ができません。

■ 集合注射日程 (雨天実施)

期日	会 場	所在地	受付時間
4月21日(木)	東会館	羽東 3-11-32	午前9時30分～10時10分
	中央館	羽中 3-6-4	午前10時20分～11時
	美原会館	羽西 1-20-6	午前11時10分～11時50分
	西部地域 備蓄倉庫	小作台 5-19-4	午後1時10分～1時40分
	栄会館	栄町 1-14-14	午後2時～2時50分
4月22日(金)	三矢会館	神明台 4-4-9	午前9時30分～10時20分
	神明台会館	神明台 1-17-4	午前10時30分～11時10分
	川崎会館	川崎 3-7-13	午前11時20分～11時50分
	緑ヶ丘第二会館	緑ヶ丘 2-18-2	午後1時10分～1時40分
	羽村市役所	緑ヶ丘 5-2-1	午後1時50分～3時

□ 事故防止のため、首輪をしつかり締め、リードは短めにし、犬を制御できる人が連れて来てください。
□ 犬の体は清潔にし、ふんは持ち帰ってください。
□ 集合注射会場での注射済票交付申請書裏面の問診票の結果をもって、狂犬病予防注射の猶予手続きはできません。

犬の登録と注射

□ 犬を取得した日、または生後90日を経過した日から30日以内に登録しなければなりません。
□ 狂犬病予防注射は、必ず毎年4～6月(犬を取得した最初の年は、犬を取得した日または生後90日を経過した日から30日以内)に接種させ、注射済票の交付を受けなければなりません。

動物を飼うこと…

法律などで、次のことが定められています。

動物を飼うことについて、もう一度考えてみましょう。

最期まで面倒みられますか？

飼う動物の習性や生理をよく理解し、愛情をもって最期まで面倒をみなければなりません。

不妊・去勢のこと理解していますか？

繁殖した動物を自らの責任で飼養または譲渡できないときは、不妊・去勢手術などの繁殖制限に関する適切な措置に努めなければなりません。

身元表示をしていますか？

飼い主の責任の所在を明らかにし、迷子になった動物の発見を容易にするためにも、犬には鑑札・狂犬病予防注射済票を装着し、猫やその他の動物には名札などを付けましょう。

リードでつないでいますか？

犬を散歩させるときは、リード(引き綱)できちんとつなぎましょう。

ふんやオシッコをそのままにしていますか？

散歩にはペットボトルなどで水を携帯し、オシッコをしたときは水で流しましょう。

市の条例で、犬のふんの持ち帰りを義務化しています。違反した場合は、5000円の過料に処されます。

罰則があること、知っていますか？

犬の登録・狂犬病予防注射済票交付申請をしないとき、犬の鑑札・狂犬病予防注射済票を着けないときは、20万円以下の罰金となります。



国民健康保険税の 税率などを変更しました

問合せ 市民課保険係⑨ 127

国民健康保険（国保）とは

国保は、自営業やパート・アルバイトなどのため、職場の健康保険に加入できない75歳未満の方を対象とした医療保険で、各自治体が保険者として運営しています。

病気やケガをしたときに安心して医療機関にかかれるよう、加入者の皆さんに国民健康保険税（保険税）を納めていただき、国や東京都の交付金などをあわせ、医療費を支出する助け合いの制度です。

国保の財政状況

国保の医療費は、加入者の高齢化や医療技術の高度化などにより、年々増加しています。

また、国保の加入世帯は会社を退職した高齢の方が多く、職場の健康保険と比較して所得が低い世帯が多くなっています。つまり、医療費は多く、それを賄うために確保できる収入は少ないという構造的な問題を抱えています。

このような状況から、必要とする保険税収入を確保できないため、不足する部分を一般会計からの繰入金で赤字補てんしています。繰入金を増やし続けることは国保加入者以外の方への市民サービスに大きな影響を与えます。

医療費の増加を抑えるために！

近年、高血圧や糖尿病などの生活習慣病が増え、医療費の増加の要因となっています。国保の加入者一人ひとりが運動や食事などに気を付け、健康の維持・増進に努めることが、医療費全体の節約、安定した国保財政の運営へとつながっていきます。ご協力をお願いします。

特定健康診査の受診を！

国保では、生活習慣病を予防するための特定健康診査や特定保健指導を行っています。国保に加入している40～74歳の方と後期高齢者医療制度に加入している方に、健康診査受診券を5月に送付します。

健康診査を受診し、生活習慣病の予防を心がけましょう。

ジェネリック医薬品の活用を！

ジェネリック医薬品は、新薬の特許期間が過ぎた後、新薬と同じ有効成分で製造された薬のことです。新薬に比べて開発費を抑えられるため、価格は新薬の3～5割程度安くなる場合があります。

使用について不安な点や疑問点があれば、医師や薬剤師に相談してください。

■ 1人当たりの医療費（市が負担する7割と被保険者が負担する3割分の合算）と1人当たりの保険税（現年度調定額）の推移（単位：円）

	平成 24年度	平成 25年度	平成 26年度	平成 27年度	平成 28年度
医療費	291,892	300,497	310,368	325,967	342,344
保険税	78,033	78,226	77,280	77,018	85,723

※平成27・28年度は見込み（予算）額です。

年間医療費（市負担）と一般会計繰入金の推移

（百万円）

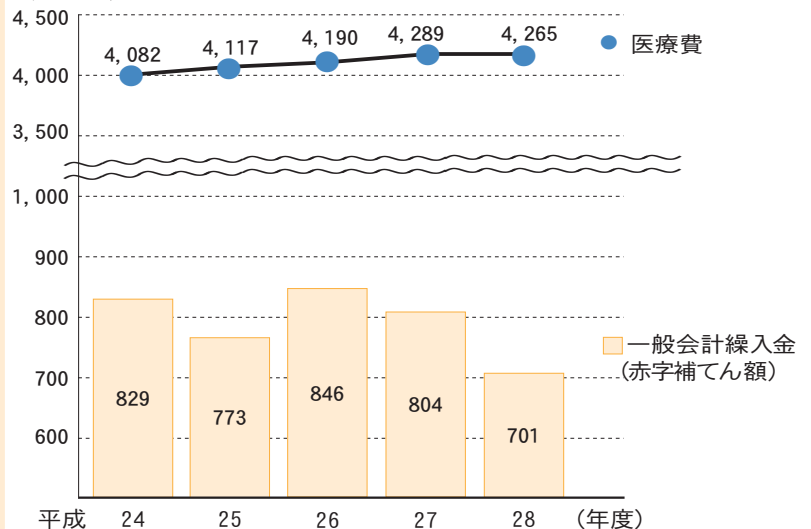

◆ 保険税の税率（比較）

（単位：円・％）

項 目	平成 27 年度	平成 28 年度	増 減
医療分	所得割税率	5.1	据え置き
	均等割額	23,000	据え置き
	賦課限度額	520,000	20,000
後期高齢者 支援分	所得割税率	1.4	2.0
	均等割額	7,800	9,800
	賦課限度額	170,000	190,000
介護保険分	所得割税率	1.2	1.8
	均等割額	11,000	13,000
	賦課限度額	160,000	160,000

国保制度を安定的に運営していくため、平成28年度に保険税率などを次のとおり改正しました。

保険税を改正しました

■ 1人当たりの拠出額

（社会保険診療報酬支払基金資料から）

（単位：円）

	平成 24 年度	平成 25 年度	平成 26 年度	平成 27 年度	平成 28 年度
後期高齢者 支援分	49,522	52,514	54,526	56,531	57,400
介護保険分	56,366	59,588	63,270	62,120	64,221

※平成28年度は試算値

保険税は、医療分、後期高齢者支援分、介護保険分（40歳以上65歳未満の方）の3つの税目に分かれていて、前年の所得に応じた所得割と、所得に関係なく加入者数にかかる均等割で構成されています。

左表のとおり、高齢化により1人当たりの拠出額は年々増加していることから、3つの税目のうち、平成22年度以降に改定していなかった後期高齢者支援分と介護保険分について今回改定を行い、医療分は据え置くこととしました。

❖ 国保税改定のモデルケース

例 夫婦（40歳代）と子ども2人の4人世帯
世帯所得：約300万円
（夫の給与収入：約443万円）

	改定前	改定後	引上げ額
年税額	350,600円	394,700円	44,100円

例 夫婦（65歳以上）の2人世帯
世帯所得：約120万円
（夫の年金：240万円、妻の年金：79万円）

	改定前	改定後	引上げ額
年税額	105,700円	114,100円	8,400円

❖ 保険税改定（所得別）比較表（40～64歳）

■ 1人世帯の場合

（単位：円）

年間所得額		0 円	200 万円	300 万円	500 万円
年税額	改定前	12, 500	170, 200	247, 200	401, 200
	改定後	13, 700	194, 300	283, 300	461, 300
	引上げ額	1, 200	24, 100	36, 100	60, 100

■ 2人世帯の場合

（単位：円）

年間所得額		0 円	200 万円	300 万円	500 万円
年税額	改定前	25, 000	212, 000	289, 000	443, 000
	改定後	27, 400	240, 100	329, 100	507, 100
	引上げ額	2, 400	28, 100	40, 100	64, 100

※1人世帯・2人世帯のいずれも、所得0円は申告済みで7割軽減を適用した場合

■ 国保税の軽減

合計所得金額が一定金額以下の世帯は、国保税（均等割額）の軽減対象となります。平成28年度から軽減判定基準が一部拡大されました。申請の必要はありませんが、未申告の場合は軽減なりません。注意してください。

□ 7割軽減：被保険者の世帯所得金額の合計が33万円以下の世帯

□ 5割軽減：被保険者の世帯所得金額の合計が33万円を超え、被保険者人数×26万5000円+33万円以下の世帯

□ 2割軽減：被保険者の世帯所得金額の合計が33万円を超え、被保険者人数×48万円+33万円以下の世帯

■ 国保税の減免

次の場合は申請により保険税の減免の対象となります。

□ 災害そのほか特別な事情により生活が著しく困難になった場合

□ 被用者保険（職場の健康保険）の加入者本人が後期高齢者医療制度（原則75歳から）に移行したことにより、65歳以上の被扶養者が国保に加入した場合

■ 解雇などで失業した方への軽減

会社都合による解雇などで失業した方は、国保税の軽減を受けることができます。詳しくは、問い合わせてください。

■ 納付書の送付

平成28年度の国民健康保険税の納税通知書は、7月上旬ごろに送付します。

国民年金に関するお知らせ

平成28年度の国民年金保険料

平成28年度の国民年金保険料は、前年度より670円引き上げとなり、4月分から月額1万6260円となります。

納付書は、4月上旬に日本年金機構から送付されます。

納付忘れがあると、将来受け取る年金が少なくなるだけでなく、年金を受けられなくなる場合があります。納付書を確認し、金融機関、郵便局またはコンビニエンスストアで期限内に納めてください。

なお、便利で割引制度もある口座振替を利用する場合は、口座振替を希望する金融機関または郵便局で手続きをしてください。

問合せ ねんきんダイヤル ☎ 0570-05-111
65 / 青梅年金事務所 ☎ 0428-30-341
0 / 市民課高齢医療・年金係 ☎ 137

国民年金保険料の免除申請

国民年金保険料の免除・猶予

国民年金には、所得が一定額以下の方の保険料を免除または猶予する制度があります。

また、失業した方は、特例として保険料が免除される場合があります。

※学生の方は、16ページで紹介する学生納付特例制度を利用してください。

申請できる期間

■ 過去期間：申請月から2年1か月前まで

※すでに保険料が納付済の月を除きます。

■ 将来期間：翌年6月分まで

※1～6月に申請するときは、その年の6月分までとなります。

【例】

平成28年5月に申請する場合、次の①②③の期間の申請ができます。

① 平成25年度分（平成26年4～6月）

② 平成26年度分（平成26年7月～平成27年6月）

③ 平成27年度分（平成27年7月～平成28年6月）

なお、この例の場合、平成26年3月以前の分は時効により申請できません。

申請方法 市役所または日本年金機構の窓口で申請

申請に必要なもの 年金手帳・印鑑（代理人が申請する場合）

※離職した方は雇用保険被保険者離職票などが必要となる場合があります。事前に問い合わせてください。

問合せ 青梅年金事務所 ☎ 0428-30-341

0 / 市民課高齢医療・年金係 ☎ 137

羽村市

地域包括支援センター運営協議会

市民公募委員の募集

地域包括支援センターの公正・中立性を確保するとともに、その適正な運営を図るために、地域包括支援センター運営協議会を設置しています。現委員の任期終了に伴い、新たに市民公募委員を募集します。

応募資格 市内在住の40歳以上の方

※任期中は、市が設置するほかの審議会・懇談会などの市民公募委員を兼任することはできません。

募集人員 2人（40～64歳の方1人、65歳以上の方1人）

任期 6月1日～平成30年5月31日（2年間）

開催回数 年4回（予定）

開催時間 原則、平日の夜間（午後7時30分～2時間程度）

報酬（日額） 9000円

応募方法 4月15日（金）午後5時（必着）までに、「高齢者が地域で安心して暮らすには」についての考えを800字程度にまとめ、「住所・氏名・年齢・性別・職業・電話番号」を必ず記入し、郵送・メールまたは直接応募先へ

※作文の様式は問いません。

※持参の場合の受付時間は、土・日曜日を除く午前8時30分～午後5時です。

選考方法 作文を基に審査し、決定します。

※作文は非公開とし、後日返却します。

※選考結果は、応募者各人に通知します。

応募先・問合せ 羽村市高齢福祉介護課地域包括支援

センター係 ☎ 197-205-8601（所在地記載

不要） ☎ s304200@city.hamura.tokyo.jp

学生納付特例制度

国民年金の学生納付特例制度とは、大学・専修学校などに在学中の方で、本人の前年所得が一定基準以下で保険料を納めることが困難なとき、申請して承認されると、在学中の保険料を猶予する制度です。

対象 国民年金第1号被保険者（20歳から60歳未満）の学生

所得基準額 申請者本人の前年の所得金額が、次の式で計算した額以下であること

118万円＋扶養親族の数×扶養親族等控除額＋社会保険料控除額等

申請できる期間 20歳以上の学生である期間のうち、次の期間

■過去期間：申請月から2年1か月前まで

■将来期間：申請年度末まで

※すでに保険料が納付済の月を除きます。

【例】

平成28年5月に申請する場合、次の①②③の期間を申請することができます。

①平成26年度申請（平成26年4月～平成27年3月）

②平成27年度申請（平成27年4月～平成28年3月）

③平成28年度申請（平成28年4月～平成29年3月）

なお、この例の場合、平成26年3月以前の分は時効により申請できません。

申請方法

■前年度の申請に基づき平成28年度の在学が確認できた方

日本年金機構から学生納付特例の継続申請確認通知が送付されます。平成28年度も継続して申請する

場合は、同封のはがきに必要事項を記入して日本年金機構に返送してください。

■継続申請確認通知が送付されなかった方

■初めて申請する方

市役所または日本年金機構の窓口で申請してください。

申請に必要なもの 年金手帳、学生証・在学証明書など（学生であることが証明できるもの）・印鑑（代理人が申請する場合）

※離職した方は雇用保険被保険者離職票などが必要となる場合があります。事前に問い合わせてください。

問合せ 青梅年金事務所 ☎ 0428-300341
0 / 市民課高齢医療・年金係内137



西多摩衛生組合

小金井市の可燃ごみを

受け入れます

平成27年10月28日に小金井市から西多摩衛生組合に対し、「多摩地域ごみ処理広域支援体制」に基づく平成28年度の可燃ごみ処理支援の依頼がありました。

西多摩衛生組合では、多摩地域ごみ処理広域支援ブロック協議会での調整結果などを考慮した結果、相互扶助の観点から、支援依頼を受託することとしましたのでお知らせします。

なお、可燃ごみの受入れに当たっては、周辺地域の住民で組織する羽村・瑞穂両対策協議会からの意見を踏まえ、施設維持管理をはじめとする措置対応に万全を期し、公害防止協定を遵守していきます。

※多摩全域の自治体およびごみ処理施設では、協力が必要な事態が発生した際に、ごみ処理の相互支援を行うため、「多摩地域ごみ処理広域支援体制実施協定」を締結しています。

受入期間 平成28年4月～平成29年3月

受入量 2000トン

対象ごみ 可燃ごみ

受入曜日 月～土曜日（計67日間）

※時期により搬入調整あり

受入ルート 新青梅街道または国道16号線（瑞穂町経由）⇄羽村街道（都道163号線）⇄西多摩衛生組合

問合せ 西多摩衛生組合 ☎ 554-2409

保健センターからのお知らせ

◆第1期 胃がん・呼吸器（肺がん・結核）検診

日時 5月26日(木)・28日(土)・29日(日)・30日(月)・31日(火)の午前7時30分～正午（時間指定不可。受診時間は受診券に記載します。）

会場 保健センター

対象 市内在住の40歳以上の方

※次に該当する方は受診できません。

妊娠中または妊娠の可能性がある方／胃や肺に病気があり治療中の方／職場で受診する機会のある方

定員 各日100人

※申込多数の場合は、抽選で受診者を決定し、受診決定者に受診券を4月27日(水)に発送する予定です。抽選に外れた方へも連絡します。

費用 無料

内容 胃がん検診（腹部デジタルX線撮影）、呼吸器検診（胸部デジタルX線撮影・喀痰検査）

※喀痰検査は別途検査条件があります。

※問診票は当日記入していただきます。事前に記入したい方は、受診券が手元に届いたら保健センターへお越しください。

申込期間 4月4日(月)～22日(金)（当日消印有効）

※定員に満たない場合、22日(金)以降も受け付けます。

申込方法

①保健センターで申込用紙に記入（土・日曜日を除く午前8時30分～午後5時）

②はがきに必要事項を記入し、保健センターへ送付

（申込用紙をはがきに貼付すると便利です）
※申込用紙は、保健センター・市役所1階案内・市役所各連絡所で配布するほか、保健衛生事業日程表・市公式サイトに掲載しています。

■申込みはがき記入方法

＜表面＞	＜裏面＞
〒 205-0003 羽村市緑ヶ丘 5-5-2 羽村市保健センター がん検診担当 行	<p>■氏名（フリガナ）、生年月日、住所、電話番号</p> <p>■検診希望日 ○第1希望 5月○日 ○第2希望 5月○日</p> <p>■受診希望検診項目 胃のみ、呼吸器のみ、胃・呼吸器両方（いずれか選択して記入）</p> <p>■喀痰検査希望の有無 ※有の場合は、理由も記入（注意事項参照）</p>

※家族で検診を希望する場合も、1人1枚の申込みが必要です。

注意事項

□胃がん検診・呼吸器検診は同時受診可能です。

□胃がん検診を受ける方は、前日午後9時以降、飲食ができません。

□喀痰検査は、次の①または②に該当する方が対象です。検査を希望する場合は該当理由を必ず記入してください。喀痰検査だけの受診はできません。

①6か月以内に血痰が出たことのある方

②（1日の喫煙本数）×（喫煙年数）≧400以上の方

問合せ 保健センター ☎5555-1111 ☎623

不要入れ歯などの回収にご協力を

市では、不要になった入れ歯やアクセサリーなどの回収ボックスを設置しています。

回収された不要入れ歯などは、NPO法人日本入れ歯リサイクル協会でリサイクルされ、その収益の一部が市の福祉活動や日本ユニセフ協会に寄付されます。

不要入れ歯などの回収にご協力をお願いします。

回収物 金属のついている入れ歯、アクセサリー

回収方法 ①汚れを落とし、熱湯または入れ歯洗浄剤（除菌タイプ）で消毒する。

②新聞紙や広告などの厚手の紙に包みビニール袋に入れる。

③回収ボックスに袋ごと入れる。

回収ボックス設置場所 市役所1階ロビー（飲料自動販売機付近）・保健センター・いこいの里・福祉センター（社会福祉協議会）



▲市役所1階ロビーの回収ボックス

問合せ 社会福祉課庶務係 ☎114

◆日本脳炎予防接種について

厚生労働省からの通知に基づき、今年度3歳になるお子さんへの第1期および18歳になる方への第2期予防接種の勧奨を行います。希望する方は、医療機関へ予約し、接種してください。

3歳になるお子さん

第1期の予防接種の予診票を、3歳児健診の案内と一緒に送付します。

18歳になる方

4月中旬に第2期予防接種の予診票を送付します。なお、通知は対象者全員に送付します。第2期の予防接種を終了している場合は、接種の必要はありません。

そのほかの年齢の方

次の年齢に該当し接種を希望する方は、予診票を渡します。母子健康手帳を持参して保健センターへお越しください。

①法で定める対象年齢（3歳～7歳5か月・9歳～13歳の誕生日の前日まで）の間にあるお子さん

②重篤な副反応の発生に伴い日本脳炎予防接種が控えられたことにより接種機会を逃した平成7年4月2日から平成19年4月1日生まれの方

※20歳の前日までの間はいつでも定期予防接種の対象者として第1期・第2期ともに接種することができます。

問合せ 保健センター ☎ 555-1111 (内) 626

◆妊婦健診の公費負担対象の検査項目を追加します

平成28年4月から、公費助成を行う妊婦健診の検査項目に、新たにHIV抗体検査と子宮頸がん検査を追加します。

HIV抗体検査

1回目の妊婦健診で行います。4月以降に1回目の妊婦健診を受診する方は、3月までに交付された受診票でも、公費助成の対象として検査を受けられます。

子宮頸がん検診

原則として1回目の妊婦健診で行います。3月中旬に妊婦健診の受診票を交付された方で、主治医と相談の上、4月以降に受診する場合は、「妊婦子宮頸がん検診受診票」の追加交付を受けることが必要となります。

追加交付を希望する方は、保健センターへお問い合わせください。

問合せ 保健センター ☎ 555-1111 (内) 626



リサちゃんといくちゃんの
これ知ってる？

<ごみ(資源)を出すときの
「あ・い・し・て・る」！>



寄付

ご寄付ありがとうございます
した(2月24日現在)

教育振興のために

匿名 2000円

問合せ 秘書課秘書係 306

暮らし



平成28年春の全国交通安全運動

▼実施期間 4月6日(水)～15日(金)／スローガン やさしさが走るこの街 この道路／運動の基本 子どもと高齢者の交通事故防止

運動の重点

①自転車の安全利用の推進(特に、自転車安全利用五則の周知徹底)

②すべての座席のシートベルトとチャイルドシートの正しい着用の徹底

③飲酒運転の根絶

④問合せ 防災安全課防犯・交通安全係 216

チャイム放送時刻の変更

4月1日(金)から、防災行政無線によるチャイムの放送時刻を午後5時30分に変更します。

毎日鳴らしているチャイムは、防災行政無線の動作確認のための試験放送が主な目的ですが、子どもたちの帰宅時間の目安にもなるように放送しています。

▼放送時刻

○4～9月 午後5時30分

○10～3月 午後4時30分

④問合せ 防災安全課防災係 207

月1回 手話通訳奉仕員がお待ちしています

聴覚に障害のある方が市役所に来庁し、申請などで手話通訳を必要とするときに、手話通訳奉仕員がお手伝いします。

手話通訳を希望する方は、市役所1階案内へ遠慮なくお越しください。

▼日時 原則毎月第1木曜日 午前9時～正午

※4・6月は第1水曜日

4・5月の配置日

4月6日(水)・5月12日(木)

※周囲に手話通訳を必要とする方がいる場合は、周知をお願いします。

④問合せ 広報広聴課市民相談係 199

税務相談をご利用ください

所得税・相続税・贈与税など、税務に関する相談を税理士が受け付けます。相談は無料です。

▼相談日時 原則毎月第1火曜日 午後1時30分～4時30分

／定員 各日6人(予約制・先着順)

④申込み・問合せ 事前に、電話または直接広報広聴課市民相談係 199へ(土・日曜日、祝日を除く午前8時30分～午後5時)

外国人市民生活相談をご利用ください

登録ボランティアの協力により、外国籍市民を対象として生活情報相談を行っています。

相談は無料で、対象言語はスペイン語・ハンガールです。

相談日により、対象言語が扱えない場合があります。申込時に確認してください。

▼相談日時 原則毎月第2・

4金曜日午後1時30分～3時30分

4・5月の相談日

4月8日(金)・22日(金)、5月13日(金)・27日(金)

※周囲に相談を必要とする方がいる場合は、周知をお願いします。

④申込み・問合せ 事前に、電話または直接広報広聴課市民相談係 199へ(土・日曜日、祝日を除く午前8時30分～午後5時)

福祉



ご存じですか？自立支援医療(精神通院医療)

精神障害および当該精神障害に起因して生じた疾病にかかる通院医療費の助成制度です。医療費の負担が原則として1割負担となります(無料となる場合もあります)。なお、一定の所得以上の方は対象とならない場合があります。詳しくは、問い合わせてください。

④問合せ 障害福祉課障害福祉係 173

地域密着！廃棄物処理ならおまかせ

お片付け

長年放置されたお部屋・あかずの間など...
廃棄物でお困り事はございませんか？
このお悩み私達が解決します！



Before

After

Tポイントが貯まるよ！
丸順商事(有)
富士見平2-1-14
(受付時間 8:30～17:00)

丸順商事有限会社

検索

042-554-2229



医療法人社団天陽会

柳田医院

日本糖尿病学会 糖尿病専門医

羽村市羽東 1-30-20 ※新奥多摩街道沿い

○診療時間 午前 8:30～12:30 午後 15:00～19:00 ※土曜日は～13:00
○休診日 日曜日・祝日

042-555-1800

友の会があります 羽村 糖尿 検索

内科 糖尿病内科

禁煙外来・特定健診

予約制

駐車場
ゆとりの
20台

有料広告

障害のある方に対する助成などの手続きを忘れずに

タクシー費用、自動車ガソリン費用、理容・美容サービス費用、機能回復施術費用の助成を受けている方へ、手続きの通知を送付しました。内容を確認し、手続きしてください。

タクシー費用、自動車ガソリン費用の助成決定を受けている方

▼助成金の請求期間 4月1日(金)～10日(日)の午前8時30分～午後5時

※4月2日(土)・3日(日)・9日(土)・10日(日)も受け付けます(受付時間：午前8時30分～11時45分、午後1時～5時)。

手続きに必要なもの タクシー費用またはガソリン費用の領収書(納品書やクレジットカード売上票は不可)・印鑑・身体障害者手帳または愛の手帳

※請求期間を過ぎると助成できません。注意してください。

理容・美容サービス費用、機能回復施術費用の助成を受けている方

▼利用券の交付期間 4月1日(金)～(土・日曜日、祝日)

除く) 午前8時30分～午後5時
※4月2日(土)・3日(日)・9日(土)・10日(日)も受け付けます(受付時間：午前8時30分～11時45分、午後1時～5時)。

手続きに必要なもの 印鑑・身体障害者手帳または愛の手帳
※各種助成を受けるためには事前に申込みをし、交付決定を受ける必要があります。

●問合せ 障害福祉課障害福祉係 173

特別障害者手当・障害児福祉手当の月額が変わります

平成28年4月分から特別障害者手当および障害児福祉手当の月額が次のとおり改定されます。5月振込分からは、2月振込分の金額と異なります。確認してください。

特別障害者手当(月額)

(変更前) 2万66620円

(変更後) 2万6830円

障害児福祉手当(月額)

(変更前) 1万4480円

(変更後) 1万4600円

●問合せ 障害福祉課障害福祉係 173

戦没者遺族による慰霊巡拝のお知らせ

厚生労働省では、戦没者遺族による慰霊巡拝の参加者を募集しています。

▼対象 戦没者遺族で原則80歳以下の健康な方で、戦没場所が巡拝予定地である方(過去5年以内にこの事業に参加した方は原則対象外)／実施

地域 硫黄島、ハバロフスク地方、イルクーツク州、樺太

沿海地方、中国東北地方、東部ニューギニア、ビスマーク・ソロモン諸島、マリアナ諸島

ミャンマー、フィリピン(実施地域ごとに定員あり)／参加

費 硫黄島：1～2万円、その他地域：20～40万円(費用の3分の1程度を国が補助します)／巡拝期間 硫黄島：2日間、その他地域：8～10

日間程度／申込み 電話または直接、社会福祉課庶務係または東京都福祉保健局生活福祉部計画課援護恩給係へ

●問合せ 社会福祉課庶務係 116／東京都福祉保健局生活福祉部計画課援護恩給係 ☎ 03-5320-4076

保険・年金



温泉センター割引利用券の配布

国民健康保険に加入している方に「温泉センター割引利用券」を市役所1階の市民課保険係で配布しています。ぜひ、利用してください。

希望する方は、必ず国民健康保険証を持参してください。

※後期高齢者医療制度に加入している方(75歳以上の方)は配布の対象となりません。ご了承ください。

利用可能施設

■檜原温泉センター「数馬の湯」

☎ 598-6789

■奥多摩温泉「もえぎの湯」

☎ 0428-82-7770

■秋川溪谷「瀬音の湯」

☎ 595-2614

■ひので三ツ沢「つるつる温泉」

☎ 597-1126

▼利用期間 平成29年3月31日まで

※利用時間などは、利用券に記載してあります。

●問合せ 市民課保険係 125

第4回発表会
Spring Performance
「ドンキホーテ」ほか

2016.4.24.sun
開場 15:30
開演 16:00

ゆとりぎ 大ホール
羽村市生涯学習センター

入場整理券が必要です



Sayaka
Ballet Studio

さやかバレエスタジオ
羽村駅徒歩1分

羽村市羽東 1-7-11
ステーションサイドビル 2F
tel.042-555-8683
http://sayakaballetstudio.com

4・5・6月
無料体験レッスン受付中

地元 羽村の
防犯カメラ専門店 NIS

最新業務用防犯カメラ施工全国対応!



出先のスマートフォン・遠隔地の本部 PC から、現場をフル HD 画質で閲覧・録画可能。

子育て



児童扶養手当・特別児童扶養手当の支給額の変更

平成28年4月分から、児童扶養手当・特別児童扶養手当の支給額が次のとおり改定されます。

■児童扶養手当（月額）

	変更前	変更後	差 額
全部支給	42,000 円	42,330 円	330 円
一部支給	41,990 円 ～ 9,910 円	42,320 円 ～ 9,990 円	330 円～ 80 円

■特別児童扶養手当（月額）

	変更前	変更後	差 額
1 級	51,100 円	51,500 円	400 円
2 級	34,030 円	34,300 円	270 円

※児童扶養手当の4月期分は4月14日(木)に、特別児童扶養手当の4月期分は4月11日(月)に指定の口座に振り込みます。確認してください。

①問合せ 子育て支援課支援係内 237

ひとり親家庭休養ホーム事業（宿泊費助成）

市内のひとり親家庭の休養とレクリエーションを目的に、自然休暇村の宿泊費の一部を助成します。

▼対象期間 平成29年3月31日宿泊分まで／対象 市内に住所を有し、平成29年3月31日時点で18歳以下の児童とその親／助成金額 親・中学生以上：1泊2500円、小学生：1泊1600円／利用回数 1家庭1泊まで／利用方法 自然休暇村へ電話などで予約をした後、市役所2階子育て支援課で申請書を記入してください。対象家庭には、助成券を発行します。

義務教育就学児医療費助成制度（子の申請を忘れずに）

3月に、この春小学校に入學する児童（平成21年4月2日～22年4月1日生まれ）がいる家庭に「義務教育就学児医療費助成制度（子）」の申請書を送付しました。（子）申請の

手続きがまだ済んでいない方は、至急必要書類を添えて手続きをお願いします。

▼申請受付期間 4月28日(木)まで（土・日曜日、祝日を除く）／受付時間 午前8時30分～午後5時（正午～午後1時を除く）

※4月28日(木)までに申請した方は、4月1日(金)からの認定となります。5月以降も随時受け付けますが、申請した日からの認定となります。注意してください。

①問合せ 子育て支援課支援係内 237

プレマサロン（母親学級）

妊娠、出産、赤ちゃんとの生活について話します。

▼日時 5月12日(木)・19日(木)、6月2日(木)（全3日）○1・3日目：午後1時15分～3時45分○2日目：午後2時～4時／会場 保健センター／対象 市内在住の妊娠中の方／持ち物 母子健康手帳・筆記用具／内容 1日目：助産師による講座、2日目：産婦人科医・栄養士による講座、3日目：歯科医による講座、先輩

ママとの交流

※直接会場へお越しください。

※3日間の講座のうち1日だけの参加もできます。

※お子さん連れでの参加は、事前に相談してください。

①問合せ 保健センター ☎ 555-1111 内 626

文化・教育



青少年育成活動保険

青少年育成団体の活動を支援するため、団体の代表者や指導者に対する保険に、市の負担で加入しています。

加入を希望する団体は、申し込んでください。

▼対象団体 市内の青少年育成団体および青少年育成を目的とした社会教育関係団体

青少年育成団体代表者賠償責任保険制度

青少年育成活動中の事故により、団体の代表者・指導者（無報酬の方）が法律上の賠償責任を負わされた場合に救済します。

▼補償限度額 対人・対物賠償共通：1事故5億円

青少年育成団体指導者傷害保険制度

青少年育成活動中の事故で、団体の代表者・指導者（無報酬の方）が自ら負傷した場合に救済します。

▼補償金額 死亡：3000万円、後遺障害：3000万円まで、入院1日につき：4500円、通院1日につき：3000円

提出書類 羽村市青少年育成指導者登録名簿・事業計画

※提出書類は、市公式サイトからダウンロードすることができます。

①申請先・問合せ 4月1日(金)～14日(木)（土・日曜日を除く）の午前8時30分から午後5時まで、必要書類を持参し直接市役所2階児童青少年課児童青少年係内 264へ

募集



放課後子ども教室支援ボランティア募集中!!

市では、子どもたちの自主的な放課後の活動をサポートする放課後子ども教室「はむらつ子広場」の支援ボランティアを募集しています。

お手玉やコマ、ビー玉などのむかし遊びや、将棋や囲碁、簡単な学習などを教えていただける方、子どもたちと運動したり、温かく見守っていただけの方の応募をお待ちしています。

▼活動日時 週1、2回(小学校によって曜日が異なります)
※時間はいずれも放課後午後5時(冬時間は原則午後4時30分まで)

※祝日、長期休業日など(給食のない日)は行いません。

活動場所 市内の小学校

※複数の小学校で活動することもできます。

①応募方法・問合せ 市役所2階児童青少年課にある申込用紙に必要な事項を記入し、直接児童青少年課児童青少年係

④263へ(土・日曜日、祝日を除く午前8時30分～午後5時)
※随時受け付けています。

はむら青年学級ふれんどボランティア募集

はむら青年学級ふれんどでは、知的・身体的に障害のある青年たちが生涯学習に関するさまざまな活動を行っています。

その活動をサポートしていただけるボランティアスタッフを募集しています。

高校生以上の健康な方であれば、経験は問いません。ぜひ、応募してください。

▼活動日時 毎月1回日曜日
／活動場所 主にゆとりろぎ／内容 活動の手伝い・学級生の補助など

①応募方法・問合せ 4月23日(土)まで(月曜日を除く)の午前9時～午後5時に、電話または直接ゆとりろぎへ☎57010707
※4月23日以降も随時受け付けています。

施設から



コミュニティセンター

☎554-8584

平成28年度休館日

館内清掃・設備点検などを行うため、次の日程で休館します。

▼終日休館 4月18日、5月16日、6月20日、7月11日、8月15日、9月12日、10月17日、11月21日、12月19日、平成29年1月16日、2月20日、3月13日(いずれも月曜日)

※変更となる場合があります。
※12月29日(木)～平成29年1月3日(火)は、年末年始のため休館します。

照明・音響講習会の受講を

コミュニティセンター3階ホールを使用する場合は、照明・音響講習会の受講が必要です。使用予定のある方は、使用前に必ず受講してください。

▼日時 4月8日、6月10日、8月12日、10月14日、12月9日、平成29年2月10日(いずれも金曜日)午後6時30分～(1

時間30分程度)／定員 各日10組(1組2人まで・先着順)／申込み 事前に、電話または直接コミュニティセンター1階受付へ

スポーツセンター

☎555-0033

熱中症予防講習会

スポーツ活動中の熱中症を予防するための講習会を行います。ぜひ、参加してください。

▼日時 4月9日(土)午前10時～11時15分／会場 2階会議室／参加費 無料／講師 千葉雅裕さん(大塚製薬株式会社東京支店)
※直接会場へお越しください。

スイミングセンター

☎579-3210

トレーニングルーム 4月新規レッスン

身体引き締めエクササイズ

バランスボールやゴムチューブなどの器具を使って、全身を鍛えていきます。

ストレッチも行うので運動後は全身スッキリ!簡単で、初めての方でも気軽に参加できます。

▼日時 毎週金曜日午後2時～3時

マージナルアーツ

パンチ&簡単なキックの格闘技技術とフィットネス動作を組み合わせた動きで体幹を鍛えて身体を引き締めます。

筋力トレーニングや、ストレッチも行います。

▼日時 毎週水曜日午後2時～3時、午後7時～8時

共通

▼会場 2階トレーニングルーム／定員 各日20人(先着順)／参加費(1回) 500円／持ち物 運動できる服装・タオル・室内専用靴・飲み物／申込み 当日直接2階サウナ受付へ

図書館

☎5554-2280

小学生のみでの利用時間が変わります

4月1日からのチャイム放送時刻変更に合わせて、小学生以下のお子さんのみで図書館を利用する場合、利用時間は午後5時までとなります。午後5時以降の利用には保護者の付き添いが必要です。そのときは、お子さんと一緒に行動してください。ご協力をお願いします。

利用者カードは更新が必要です

図書館の利用者カードは、2年に一度、誕生日に登録データの更新を行っています。対象の方には窓口で登録内容を確認させていただきます。在勤の方は、勤務先の確認ができる書類などを持参してください。ご協力をお願いします。利用者カードをなくした方は、窓口にご相談ください。

また、2年以上カードを利用していない方は、個人デー

タを消去します。図書館を利用する場合には、再度登録が必要です。運転免許証や保険証などの住所が確認できるものを持参してください。

※利用者カードを持っている方は、持参してください。

家族登録の利用を

家族登録を設定すると、家族の方の予約資料の受け取りや返却資料の確認ができるようになります。登録する家族の方全員分のカードを持参の上、窓口で手続きしてください。

シルバー人材センターから

「パソコン教室」受講者募集中!

入門・基礎から応用まで、学びたいことについてマイペースで個別指導が受けられます。見学は随時受け付けています。開講日にお越しください。

▼日時 毎週月曜日から10時～正午、毎週水・木・金曜日から10時～正午、午後1時～3時／内容 ワード・エクセル入門、町内会の資料・アルバムなどの作成、インターネット

ト、メール、写真・動画の加工編集など／受講料 1回・2時間1000円

①申込み問合せ 事前に、電話または直接シルバー人材センターへ☎5554-5131（土・日曜日、祝日を除く午前

8時30分～午後5時）

※パソコンの困りごと相談も受け付けています。詳しくは、問い合わせください（受講料もしくは別途費用がかかります）。

観光協会から

ガーデニングフォトコンテスト作品募集!

観光協会では、「豊かな自然環境の保全」「花いっぱいのもちづくり」などを目指し、個人の庭や玄関先、ベランダなどで撮影した魅力あふれるガーデニング写真を募集します。

庭やベランダガーデン、窓辺の寄せ植えなど、あなたの庭の写真に簡単なコメントを添えて応募してください。部門ごとに審査を行い、最優秀賞・優秀賞などを決定し、広報

はむら・観光協会のウェブサイトになどで発表します。

▼応募部門

①ガーデン部門 個人の庭や玄関先で行っているガーデニング

②プランター・鉢植え部門

玄関先やベランダなどで、プランターや鉢植えで行っているガーデニング

撮影期間 4月1日(金)～8月31日(水)に撮影した写真／応募条件 カラープリント・デジタルプリント（合成・組み写真不可）、2L判またはA4判（210mm×297mm）で現像して提出

①ガーデン部門 庭全体の写真、一押しの部分の写真を各1枚

②プランター・鉢植え部門 一押しの写真を1枚

※このほか、注意事項があります。詳しくは、観光協会へ問い合わせください。

①応募方法・問合せ 4月1日(金)～9月30日(金)（必着）に、出品申込書に必要事項を記入し作品の裏面に貼付の上、郵送または直接観光協会へ〒205-10003羽村市緑ヶ丘

5-2-1羽村市役所西分室 ☎5555-9667

※持参の場合の受付時間は、土・日曜日、祝日を除く午前8時30分～午後5時です。



▲平成27年度「ガーデン部門」最優秀賞作品

西多摩衛生組合から

フレッシュランド西多摩

臨時休館

法令点検および定期補修のため、4月11日(月)～15日(金)は臨時休館します。

イベント案内

五月人形展

端午の節句に合わせ、五月人形の展示を行います。

▼期間 4月16日(土)～5月8日(日)

①問合せ フレッシュランド西多摩 ☎570-2626

※フレッシュランド西多摩ウェブサイトをご覧ください。

商工会から

はむらマルシェ 好評につき今年も行います！

市内のお店の逸品・土産品を提供します。パンの販売やカフェコーナーもあります。ぜひ、お立ち寄りください。

▼日時 4月10日(日)までの午前9時～午後5時、4月11日(月)～24日(日)の午前9時～午後4時／会場 羽村市観光案内所内(羽東1-13-10)
※羽村駅西口から羽村堰方面に徒歩3分

◎問合せ 商工会 ☎ 555-16211

福生病院組合から

公立福生病院 職員募集

注意

■地方公務員法第16条の欠格条項に該当する方は、受験できません。

■当該免許を取得する見込みの方の場合、平成29年春に当該免許を取得できなかったときは、採用を取り消します。

■職種・選考区分・応募資格・募集人員

職 種		選考区分・応募資格	募集人員
助産師	大学卒業程度	■助産師専門学校または看護大学を卒業見込みの方 ■当該免許を有する方または取得する見込みの方	5人程度
看護師	大学卒業程度	当該免許を取得するための大学(短期大学を除く)を卒業または卒業見込みの方	25人程度
	その他	当該免許を取得するための短期大学を卒業または卒業見込みの方	

※交代制勤務可能な方に限ります。

※採用予定人員は、欠員状況により増減する場合があります。

▼採用予定日 平成29年4月1日(当該免許を有する方は随時採用します)／応募方法

4月25日(月)～5月11日(水)(土・日曜日、祝日を除く)の午前9時から午後5時までに、次の書類を郵送または受験者本人

が直接応募先へ

①福生病院組合職員採用試験
受験申込書

②資格証明書の写し(平成29年春に取得見込みの方は卒業見込証明書および成績証明書)
※郵送の場合は、受験申込書などを折らずに速達簡易書留で送付してください(5月10日(火)までの消印有効)。
※提出された書類などは返却しません。

※給与など詳しくは、公立福生病院ウェブサイトをご覧ください。
※試験 5月21日(土)／試験科目 小論文(800字以内)・個別面接

◎応募先・問合せ 公立福生病院庶務課 〒197-8511 福生市加美平1-6-1
☎ 551-1111

官公署などから

糖尿病教室

糖尿病のすべてが学べます

▼日時 毎月第4木曜日午後

1時30分～3時(8・12月を除く)／会場 西多摩医師会館(青梅市東青梅1-167-12)／対象 糖尿病および糖尿病予備軍の方(家族の方也可)／費用 無料
※予約制の個別相談も行っています。

◎申込み・問合せ 事前に、電話で(一社)西多摩医師会へ ☎ 0428-23-2171

「東京における都市計画道路の整備方針(第四次事業化計画)」の策定

東京都と特別区および26市2町は、都市計画道路を計画的、効率的に整備していくために連携・協働して検討を進め、このたび、平成28年度からおおむね10年間(平成28年度～37年度)で優先的に整備すべき路線(優先整備路線)を定めた「東京における都市計画道路の整備方針(第四次事業化計画)」を策定しました。

また、これまで優先整備路線以外を対象としていた建築制限緩和の範囲を、すべての路線に拡大することとしました。
※新たな建築制限の基準の実施

については、自治体により実施内容や施行時期が異なります。詳しくは、各自治体へ問い合わせてください。

▼閲覧場所 羽村市役所2階都市計画課、都庁第一本庁舎3階都民情報ルーム、東京都都市整備局街路計画課ウェブページ

◎問合せ 羽村市都市計画課都市計画係 ☎ 288-0315 整備局街路計画課 ☎ 03-5388-3379

求職者支援制度

スキルアップで早期就職を実現しよう！

求職者支援制度とは、雇用保険を受給できない方が無料の職業訓練受講によるスキルアップを通じて早期就職を実現するための制度です。

多数の訓練コースがあります。内容について詳しくは、ハローワーク青梅へ問い合わせてください。

◎問合せ ハローワーク青梅職業相談第二部 ☎ 0428-2818808



中央児童館(金) ☎ 554-4552
 西児童館(火) ☎ 554-7578
 東児童館(水) ☎ 570-7751
 図書館(月) ☎ 554-2280
 ゆとろぎ(月) ☎ 570-0707
 ※ () は休みの日

あそび

■「キラキラひろば」おともだち募集!

保育園・幼稚園などに入っていない子どもが遊ぶひろばです。
 対象 市内在住で、平成28年4月1日現在、満2歳以上の幼児とその保護者
 活動期間 5月～平成29年2月
 申込み 4月1日(金)午前9時から13日(水)(正午まで)
 の開館時間中に、直接参加を希望する児童館へ
 ※詳しくは、各児童館で配っているしおりを確認するか、各児童館へ問い合わせてください。

くわ

■東児童館 手作りおもちゃ教室へ飛び出す絵

ちよつとした細工をすると、開いた紙から絵が飛び出すおもちゃです。

日時 4月9日(土)

①午前10時～②午後1時～

対象 幼児・小学生

※小学校に入る前の子どもは保護者といっしょに来てください。

参加費 無料

講師 おもちゃ病院ねしまし

※当日、東児童館へ来てください。

※同時に行つ「おもちゃの病院」では、おもちゃについての話

もします。保護者の方もいっ

しょにお越しください。

みる

■ゆとろぎ 子ども映画会

日時 4月3日(日)午前10時30分

～11時30分

入場料 無料

上映作品 カラスのパンやさん

／子犬と子ねこの冒険旅行

ほ か (変更の場合あり)

きく

■図書館 おはなし会

楽しいおはなしと4月からの

おはなし会スタンプカードを用意

します。スタンプを集めた人には

プレゼントがあります。友だちや

お家の人を誘って来てください。

本館 幼児向け

大型絵本「そらめくんのベッ

ト」などの読み聞かせをします。

日時 4月9日(土)午前11時～

本館 小学生向け

ストーリーテリング「この

みじい」などを行います。

日時 4月16日(土)午前11時～

本館 赤ちゃん向け

絵本「おててつなごう」など

の読み聞かせをします。また、

手遊びなどをして楽しみましょう。

日時 4月20日(水)午前11時～

加美分室「おはなし会

絵本「童話のどうぶつえん」

などの読み聞かせをします。

日時 4月27日(水)午後3時～

※当日、直接会場へ来てください。

企画・運営 羽村映画クラブ
 ※当日、ゆとろぎへ来てください。

4月のテレビはむら

「テレビはむら」は、多摩ケーブルネットワーク「TCN」デジタル放送 055 チャンネルで、毎週木曜日から水曜日までの1週間単位で放映しています。

■放映時間 (30分) ■

①午前9時～②午後5時～③午後9時～
 ※毎週土曜日に限り、「TCN」地上デジタル放送 101 チャンネルでも放送を行っています。(①午後1時30分～②午後5時～③午後9時～)
 ※最近の番組は、市公式サイトでも動画配信しています。

問合せ 広報広聴課広報係 ☎ 505

トピック 花と水のまつり 2016

待ちに待った春がやって来ました!

羽村の春と言えば「はむら花と水のまつり」です。

玉川上水に映える桜並木と、その下でお花見を楽しむ皆さんの様子をたっぷりとお送りします!



シリーズ からだのきもち～フラダンス～

毎日忙しい生活を送っている方のための健康応援コーナー「からだのきもち」。

今回は、フレッシュランド西多摩で行われているフラダンスを体験してきました。南国の気分を味わいながら楽しくエクササイズしましょう!

■ 4 月の相談日

相談名	相談日	時間	会場・電話
交通事故相談 (予約が必要です)	4月 7日(木) 5月12日(木)	午後1時30分～ 4時	市民相談室 (市役所内) 555-1111 ☎ 199 ※相談は面接により 行っています。電 話相談は受け付け ていません。
税務相談 (予約が必要です)	4月 5日(火) 5月10日(火)	午後1時30分～ 4時30分	
登記相談 (実施日の1か月前 からの予約制)	19日(火)		
行政・人権 身の上相談	21日(木)		
外国籍市民生活相談 (スペイン語・ハングル) (予約が必要です)	8日(金)・22日(金)	午後1時30分～ 3時30分	
法律相談 (実施日の1か月前 からの予約制)	4月 6日(水) 15日(金) 23日(土) 5月 1日(水) 20日(金) 28日(土)	午後1時30分～5時 (土曜日は午前9時 30分～午後1時)	
女性悩みごと相談 (実施日の1か月前 からの予約制) ※羽村市・福生市 のどちらでも相談で きます。	＜羽村市＞ 6日(水)・20日(水)	午後1時30分～ 4時30分	羽村市役所市民相談室 ※予約は市民相談係へ 555-1111 ☎ 199
	＜福生市＞ 13日(水)・27日(水)	午前9時～午後1時	福生市役所第1相談室 ※予約は広報広聴係へ 551-1529
健康なんでも相談	14日(木)・28日(木)	午後1時30分～3時	保健センター 555-1111
育児相談	21日(木)	午前10時～11時	健康相談：☎ 627 育児相談：☎ 626
特別金融相談 (前日までに予約)	12日(火)	午後2時～4時	羽村市商工会館相談室 555-6211
年金相談	月・水・金曜日	午前9時～正午 午後1時～4時	市民課 555-1111 ☎ 140
羽村駅西口 土地区画整理事業 に関する相談	月～金曜日	午前8時30分～正午 午後1時～5時15分	羽村駅西口 土地区画整理事務所 570-7474
消費生活相談	月～金曜日	午前9時～正午 午後1時～4時	消費生活センター 555-1111 ☎ 641
教育相談 (予約が必要です)	月～金曜日	午前9時～午後6時	教育相談室 554-1223
高齢者生活相談	月～金曜日	午前8時30分～ 午後5時	地域包括支援センター (市役所内) 579-7785・ 555-1111 ☎ 197
介護相談			地域包括支援センター あさひ 555-8815
ひとり親・ 女性生活相談	月～金曜日	午前8時30分～ 午後5時	子育て支援課 555-1111 ☎ 239
子育て相談	月～金曜日 (総合相談)	午前8時30分～ 午後5時	子ども家庭支援センター 578-2882
	月～金曜日	午前8時30分～ 午後5時	しらうめ保育園 555-1019 各私立保育園
	月・水・金曜日	午前9時～正午	西児童館 554-7578
	火・木・土曜日	午前9時～正午	中央児童館 554-4552
	火・金・日曜日	午前9時～正午	東児童館 570-7751
ふれあい相談	木・金曜日	午前10時～ 午後4時	福祉センター 554-0304 フリーダイヤル 0120-294-992
障害者(児)相談	月～金曜日	午前8時30分～ 午後5時	地域活動 支援センターあおば 555-1210
	ピアカウンセリング (身体障害) 23日(土) (精神障害) 26日(火)	午後1時～4時	ピアカウンセリング (精神障害)のみ フリーダイヤル 0120-294-992
ふくし(権利擁護等) 法律相談 (前日までに予約)	27日(水)	午後1時30分～ 4時30分	福祉センター 554-0304

☐ 祝日は相談を行わない場合があります。各担当へ問い合わせてください。

■ 人口と世帯

■ 人口と世帯 (平成28年3月1日現在)

男 28,542人 (-39)
女 27,722人 (-7)
計 56,264人 (-46)
世帯数 25,322世帯 (-5)
() は前月比

■ 2月中の異動人口

出生 42人／死亡 42人
転入 178人／転出 224人
問合せ 市民課受付係 ☎ 123

■ 雇用対策職業・創業支援相談

■ 4月の実施日時

☐ 雇用対策職業相談 4月13日(水)・27日(水) 午後1時30分～4時30分
※ハローワーク青梅との共同事業です。
ハローワーク青梅職員による相談や、企業へのアポイントメント、紹介状の作成も行います。
会場 産業福祉センター2階会議室
☎ 579-0156 (実施日のみ)
☐ 創業支援相談 4月13日(水)・22日(金) 午後1時～5時 (前々日までに予約)
会場 産業福祉センター1階 i サロン
問合せ 産業振興課商工観光係 ☎ 657

■ 4月のおしゃべり場

情報交換・出会い・友だちづくりの場として、ぜひ参加してください！

■ テーマ 子どもとあそぼう

☐ 東児童館 4月12日(火)
☐ 西児童館 4月15日(金)
☐ 中央児童館 4月21日(木)
時間 午前10時30分～11時30分
問合せ 子ども家庭支援センター ☎ 578-2882

■ 夜間校庭使用受付 (5月分)

受付期間 4月15日(金)～24日(日)
(月曜日を除く)
受付時間 午前9時～午後9時
受付会場 スポーツセンター
使用施設 羽村東小学校・羽村第三中学校
問合せ スポーツセンター ☎ 555-0033





4 月前半の休日診療

3 日(日)

[休日] 神明台クリニック ☎ 554-7370
 [準夜] 平日夜間急患センター ☎ 555-9999
 [歯科] 福留歯科医院 ☎ 555-7064

10 日(日)

[休日] 松田医院 ☎ 554-0358
 [準夜] 福生市保健センター ☎ 552-0099
 [歯科] ますだ歯科医院 ☎ 551-8686

[休日][歯科] … 午前9時～午後5時

[準夜] … 午後5時～10時

※医療機関によって受付時間が異なる場合がありますので、確認してください。

※上記の時間以外は、東京都医療機関案内サービス

「ひまわり」へ ☎ 03-5272-0303 (24時間対応)

問合せ 保健センター



水道の漏水などの問合せ

市の指定を受けた工事事業者で修理できます。緊急の場合は、水道事務所または志摩設備工業㈱ (☎555-3063) へ



収蔵品ファイル

その36 シリーズ 養蚕で使った道具① 「扇風機」

今回から、昔羽村で盛んだった養蚕に関する資料を紹介していきます。

蚕の幼虫は桑の葉を食べて成長しますが、その桑の葉が雨などでぬれていると、病気の原因となってしまいます。

そこで使われたのが、写真の扇風機です。後ろ側についているハンドルを手で回すと、3枚の羽根が回転して風が起き、桑の葉の湿気を取ることができました。 ▶扇風機



4

4 月前半のカレンダー

1 日(金)

市 土・日窓口開庁

2 日(土)

郷 企画展「五月人形展」(5月15日(日)まで) ▶午前9時～午後5時(旧下田家住宅は午後4時まで)
 ＊日野自動車㈱羽村工場さくらまつり ▶午前10時～午後2時30分

3 日(日)

市 土・日窓口開庁
 動 ＊無料開放 ▶午前9時～午後4時30分
 リ 粗大ごみの直接持込受付 ▶午前9時～正午、午後1時～4時
 幼 子ども映画会 ▶午前10時30分～11時30分

4 日(月)

5 日(火)

6 日(水)

市 手話通訳 ▶午前9時～正午

7 日(木)

8 日(金)

9 日(土)

市 土・日窓口開庁
 入 熱中症予防講習会 ▶午前10時～11時15分
 東 手作りおもちゃ教室 ▶午前10時～、午後1時～
 東 おもちゃの病院 ▶午前10時～、午後1時～
 図 幼児向けおはなし会 ▶午前11時～
 ＊市内神社の春祭り「宵祭り」(市内各所)
 ＊山車の曳き合わせ ▶午後3時ごろ～(羽村駅西口)

10 日(日)

市 土・日窓口開庁
 ＊市内神社の春祭り「本祭り」(市内各所)
 ＊八雲神社の神輿の川入れ ▶正午ごろ～(羽村堰下)

11 日(月)

12 日(火)

東 おしゃべり場 ▶午前10時30分～

13 日(水)

14 日(木)

15 日(金)

図 [休] 館内整理日
 15日市 ▶午前9時～午後3時(羽村市観光案内所(羽村駅西口))
 西 おしゃべり場 ▶午前10時30分～
 シ 入会説明会 ▶午後1時30分～

＊ はむら花と水のまつり 2016 ＊

■ 前期 さくらまつり

日 時 4 月 10 日(日)までの午前 10 時～午後 8 時 30 分

■ 後期 チューリップまつり

日 時 4 月 8 日(金)～24 日(日)午前 10 時～午後 5 時 (24 日(日)は午後 3 時まで)

※ 4 月 24 日(日)午後 3 時からチューリップの花の摘み取りを行います。

市 市役所 ☎ 555-1111
 羽村駅西口連絡所(土) ☎ 554-8320
 三矢会館連絡所(土) ☎ 554-8214
 小作台連絡所(土) ☎ 554-9656
 生涯学習センターゆとろぎ(土) ☎ 570-0707
 図書館(月) ☎ 554-2280
 ※小作台図書室(月) 図書館分室(月)(土)(日)
 スポーツセンター(月) ☎ 555-0033
 スイミングセンター(月) ☎ 579-3210
 弓道場(月) ☎ 555-9255
 郷土博物館(月) ☎ 558-2561
 水道事務所(土)(日) ☎ 554-2269
 コミュニティセンター ☎ 554-8584
 市民活動センター(土)(日) ☎ 555-1111

福 福祉センター ☎ 554-0304
 い いこいの里(月の最終日曜日) ☎ 578-0678
 介 地域包括支援センター市役所内(土)(日) ☎ 579-7785
 地域包括支援センターあさひ(土)(日) ☎ 555-8815
 保 保健センター(土)(日) ☎ 555-1111
 平 平日夜間急患センター ☎ 555-9999
 産 産業福祉センター(月) ☎ 579-6425
 農 農産物直売所 ☎ 579-5467
 動 動物公園(月) ☎ 579-4041
 リ リサイクルセンター(土)(日) ☎ 578-1211
 消 消費生活センター(土)(日) ☎ 555-1111
 子 子ども家庭支援センター(土)(日) ☎ 578-2882

中 中央児童館(金) ☎ 554-4552
 西 西児童館(火) ☎ 554-7578
 東 東児童館(土) ☎ 570-7751
 区 羽村駅西口土地区画整理事務所(土)(日) ☎ 570-7474
 斎 富士見斎場 ☎ 555-6269
 瑞 瑞穂斎場 ☎ 557-0064
 フ フレッシュランド西多摩(月) ☎ 570-2626
 病 公立福生病院 ☎ 551-1111
 給 羽村・瑞穂地区学校給食センター(土)(日) ☎ 554-2084
 自 自然休暇村 ☎ 0551-48-4017
 シ シルバー人材センター(土)(日) ☎ 554-5131

※ () 内は休館日